

แผนพัฒนาท้องถิ่น (พ.ศ.๒๕๖๖ - ๒๕๗๐) ฉบับทบทวน ครั้งที่ ๑/๒๕๖๖



องค์การบริหารส่วนตำบลเขาย้อย
อำเภอเขาย้อย จังหวัดเพชรบุรี

สารบัญ

เรื่อง	หน้า
ส่วนที่ ๑ สภาพทั่วไปและข้อมูลพื้นฐาน	
๑. ด้านกายภาพ	๑
๒. ด้านการเมือง/การปกครอง	๔
๓. ประชากร	๕
๔. สภาพทางสังคม	๗
๕. ระบบบริการพื้นฐาน	๙
๖. ระบบเศรษฐกิจ	๑๒
๗. ศาสนา ประเพณี วัฒนธรรม	๑๔
๘. ทรัพยากรธรรมชาติ	๑๕
ส่วนที่ ๒ ยุทธศาสตร์องค์ปกครองส่วนท้องถิ่น	
๑. ความสัมพันธ์ระหว่างแผนพัฒนาระดับมหภาค	๑๖
๒. ยุทธศาสตร์ขององค์การปกครองส่วนท้องถิ่น	๓๒
๓. การวิเคราะห์เพื่อพัฒนาท้องถิ่น	๓๙
ส่วนที่ ๓ การนำแผนพัฒนาท้องถิ่นสู่ปฏิบัติการปฏิบัติ	
๑. ยุทธศาสตร์การพัฒนาและแผนงาน	๔๒
๒. บัญชีโครงการพัฒนาท้องถิ่น	๔๓
ส่วนที่ ๔ การติดตามและประเมินผลสรุปผล	
๑. การติดตามและประเมินยุทธศาสตร์	๑๓๐
๒. การติดตามและประเมินผลโครงการ	๑๓๕
๓. สรุปผลการพัฒนาท้องถิ่นในภาพรวม	๑๔๑
๔. ข้อเสนอแนะในการจัดทำแผนพัฒนาท้องถิ่นในอนาคต	๑๔๒

ส่วนที่ ๑

สภาพทั่วไปและข้อมูลพื้นฐาน

๑. ด้านกายภาพ

๑.๑ ที่ตั้งของหมู่บ้านหรือชุมชนหรือตำบล

องค์การบริหารส่วนตำบลเขาย้อย อยู่ทางทิศตะวันตก ของที่ว่าการอำเภอเขาย้อย ระยะทางประมาณ ๑ กิโลเมตร ได้ยกฐานะจากสภาตำบลเขาย้อยเป็นองค์การบริหารส่วนตำบลเขาย้อย เมื่อปี พ.ศ. ๒๕๓๙ ยุบรวมกับสภาตำบลทับคาเมื่อ พ.ศ. ๒๕๔๔ และยุบรวมกับองค์การบริหารส่วนตำบลสระพัง เมื่อปี ๒๕๔๗ องค์การบริหารส่วนตำบลเขาย้อย มีจำนวน ๘ หมู่บ้าน ๓ ตำบล

ที่ตั้ง อยู่ทางทิศตะวันตก ของที่ว่าการอำเภอเขาย้อย ระยะทางประมาณ ๑ กิโลเมตร มีอาณาเขตพื้นที่อยู่ติดกันท้องที่ใกล้เคียง และจังหวัดใกล้เคียง ดังนี้

ทิศเหนือ	จดเขต	ตำบลหนองชุมพล
ทิศตะวันออก	จดเขต	ตำบลบางตะบูน
ทิศตะวันตก	จดเขต	ตำบลหนองหญ้าปล้อง
ทิศใต้	จดเขต	ตำบลหนองปรัง

อาณาเขตติดต่อ

ทิศเหนือ ติดต่อเขตองค์การบริหารส่วนตำบลหนองชุมพล อำเภอเขาย้อย จังหวัดเพชรบุรี และองค์การบริหารส่วนตำบลยี่สาร อำเภออัมพวา จังหวัดสมุทรสงคราม โดยมีแนวเขตเริ่มต้นจากเนิน ๑๐๐ หลักเขตที่ ๑ บริเวณพิกัด NQ ๘๒๘๖๖๑ ไปทางทิศเหนือ ตามแนวทางเกวียน ผ่านช่องเขาทานตะวัน จดถนนเข้าบ้านหนองเอ็ก หลักเขตที่ ๒ บริเวณพิกัด NQ ๘๖๘๖๗๑ ไปทางทิศตะวันออก ตามแนวถนนเข้าบ้านหนองเอ็กตัดกับคลองชลประทาน ช่วงสะพาน สิ้นสุดที่จุดตัดระหว่างคลองชลประทานกับเขตเทศบาลตำบลเขาย้อย หลักเขตที่ ๓ บริเวณพิกัด NQ ๘๘๗๖๗๒ เว้นเขตเทศบาลตำบลเขาย้อย โดยเริ่มต้นหลักเขตที่ ๔ บริเวณ กึ่งกลางทางรถไฟ บริเวณพิกัด NQ ๘๓๔๖๔๒ ไปตามคลองรังนก สิ้นสุดหลักเขตที่ ๕ บริเวณพิกัด NQ ๘๖๐๖๔๔ รวมระยะทางด้านทิศเหนือประมาณ ๙ กิโลเมตร

ทิศตะวันออก ติดต่อเขตองค์การบริหารส่วนตำบลบางตะบูน อำเภอบ้านแหลม จังหวัดเพชรบุรี โดยมีแนวเขตเริ่มต้นจากหลักเขตที่ ๔ บริเวณพิกัด NQ ๘๖๐๖๔๔ ไปทางทิศใต้ตามแพรกกลากพื้นบรรจบกับคลองน้ำเขียว หลักเขตที่ ๖ บริเวณพิกัด NQ ๘๕๓๖๒๗ ไปตามคลองน้ำเขียว สิ้นสุดหลักเขตที่ ๗ ที่บริเวณพิกัด NQ ๘๕๖๖๑๕ รวมระยะทางด้านทิศตะวันออกประมาณ ๓ กิโลเมตร

ทิศใต้ ติดต่อเขตองค์การบริหารส่วนตำบลเขาย้อย และเขตองค์การบริหารส่วนตำบลหนองปรัง อำเภอเขาย้อย จังหวัดเพชรบุรี โดยมีแนวเขตเริ่มต้นจากหลักเขตที่ ๗ บริเวณพิกัด NQ ๘๕๖๖๑๕ ไปทางทิศตะวันตก ถึงทางรถไฟสายใต้ สิ้นสุดหลักเขตที่ ๘ บริเวณพิกัด NQ ๘๓๘๖๑๒ เว้นเขตเทศบาลตำบลเขาย้อย โดยเริ่มต้นหลักเขตที่ ๙ บริเวณ จุดตัดคลองชลประทานกับเขตเทศบาลตำบล

เขาย้อย บริเวณพิกัด NQ ๘๘๙๕๗๘ ไปตามทิศตะวันตก ตามแนวลำห้วยฝั่งแดง สิ้นสุดที่ยอดเขามะเก็ด หลักเขตที่ ๑๐ บริเวณพิกัด NQ ๘๖๑๕๗๐ รวมระยะทางด้านทิศใต้ประมาณ ๖ กิโลเมตร

ทิศตะวันตก ติดต่อเขตองค์การบริหารส่วนตำบลท่าตะคร้อ และเขตองค์การบริหารส่วนตำบลหนองหญ้าปล้อง อำเภอหนองหญ้าปล้อง จังหวัดเพชรบุรี โดยมีแนวเขตเริ่มต้นจากยอดเขามะเก็ด หลักเขตที่ ๗ บริเวณพิกัด NQ ๙๕๖๖๑๕ ไปทางทิศเหนือ ตามแนวสันเขามะเก็ด ผ่านเขาบุก ผ่านเนิน ๑๓๗ ผ่านเนิน ๒๙๔ เขาปากช่อง หลักเขตที่ ๑๑ บริเวณพิกัด NQ ๘๑๖๖๐๔ ไปทางทิศเหนือตามแนวสันเขาหนองหญ้าปล้อง ผ่านเนิน ๒๕๒ เนิน ๒๑๘ เนิน ๒๔๔ ถึงหลักเขตที่ ๑๒ บริเวณพิกัด NQ ๘๑๘๖๓๕ ไปตามทิศตะวันออกตามสันเขา ผ่านเนินเขาหุบประดู่ ถึงหลักเขตที่ ๑๓ บริเวณพิกัด NQ ๘๓๒๖๓๙ ไปทางทิศเหนือ ตามแนวสันเขา สิ้นสุดที่เนิน ๑๐๐ หลักเขตที่ ๑ บริเวณพิกัด NQ ๘๒๘๖๖๑ รวมระยะทางด้านทิศตะวันตกประมาณ ๑๐ กิโลเมตร

เนื้อที่

เนื้อที่ ประมาณ ๕๖.๗๐ ตารางกิโลเมตร

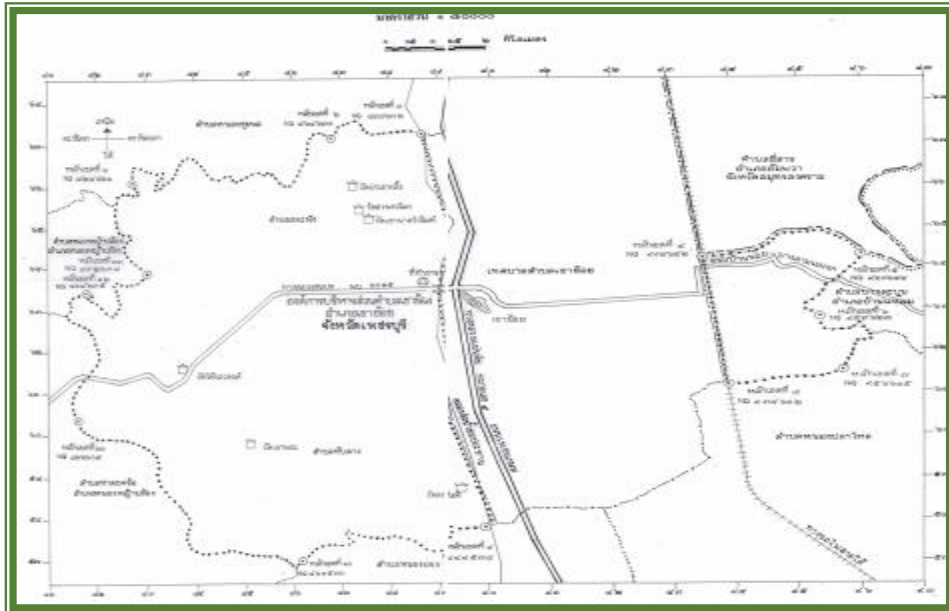

แผนที่องค์การบริหารส่วนตำบลเขาย้อย

๑.๒ ลักษณะภูมิประเทศ

ภูมิประเทศขององค์การบริหารส่วนตำบลเป็นที่ลาดเอียง จากทิศตะวันตกไปทิศตะวันออก พื้นที่เป็นที่ราบลุ่ม อุดมสมบูรณ์เหมาะสำหรับประกอบอาชีพเกษตรกรรม พื้นที่ดอนและพื้นที่น้ำเค็ม มี ๓ ฤดูกาล (ฤดูร้อน ฤดูฝน ฤดูหนาว)

๑.๓ ลักษณะภูมิอากาศ

แบ่งฤดูออกเป็น ๓ ฤดู ดังนี้

ฤดูร้อน เริ่มตั้งแต่กลางเดือนกุมภาพันธ์ไปจนถึงกลางเดือนพฤษภาคม อากาศร้อนและแห้งแล้ง แต่บางครั้งอาจมีอากาศเย็น บ้างครั้งเกิดพายุฝนฟ้าคะนองและลมกระโชกแรง

ฤดูฝน เริ่มตั้งแต่กลางเดือนพฤษภาคม ฝนตกมากในช่วงเดือนพฤษภาคม - กลางเดือนตุลาคม แต่อาจเกิด“ช่วงฝนทิ้ง” ซึ่งอาจนานประมาณ ๑ - ๒ สัปดาห์หรือบางปีอาจมีฝนน้อยนานนับเดือน

ฤดูหนาว เริ่มตั้งแต่กลางเดือนตุลาคมถึงกลางเดือนกุมภาพันธ์ ในช่วงกลางเดือนตุลาคม อากาศแปรปรวนไม่แน่นอน อาจเริ่มมีอากาศเย็นหรืออาจยังมีฝนฟ้าคะนอง

๑.๔ ลักษณะของดิน ลักษณะดินโดยทั่วไปเป็นดินเหนียวและดินร่วนปนทราย ซึ่งเป็นดินที่อุดมสมบูรณ์ส่วนใหญ่ใช้ ปลูกข้าว พืชไร่ และพืชผักสวนครัว

๑.๕ ลักษณะของแหล่งน้ำ

มีแหล่งน้ำที่ใช้สำหรับ อุปโภค-บริโภค เคยเป็นแหล่งน้ำที่เกิดขึ้นตามธรรมชาติและองค์การบริหารส่วนตำบลได้ดำเนินการปรับปรุงก่อสร้างขึ้นใหม่เพื่อเพียงพอกับการอุปโภคและบริโภคของประชาชน ประกอบด้วย

- ลำน้ำ, ลำห้วย	๙	แห่ง
๑. ลำห้วยกระแทก		หมู่ที่ ๑ ต.เขาย้อย - หมู่ที่ ๑ ต.สระพัง
๒. ลำห้วยห้วยใหญ่		หมู่ที่ ๒ ต.เขาย้อย - หมู่ที่ ๒ ต.ทับคาง
๓. ลำห้วยสามง่าม		หมู่ที่ ๒ ต.เขาย้อย
๔. ลำห้วยบง		หมู่ที่ ๒ ต.เขาย้อย
๕. ลำห้วยหนองปีบ		หมู่ที่ ๒ ต.สระพัง
๖. ลำห้วยพุน้อย		หมู่ที่ ๑ ต.ทับคาง
๗. ลำห้วยตาทม		หมู่ที่ ๑ ต.ทับคาง
๘. ลำห้วยหนามพรม		หมู่ที่ ๑ ต.ทับคาง - หมู่ที่ ๔ ต.ทับคาง
๙. ลำห้วยฝั่งแดง		หมู่ที่ ๔ ต.ทับคาง
๑๐. ลำห้วยหนองตาอ่วม		หมู่ที่ ๒ ต.เขาย้อย
- คลอง	๒	แห่ง
๑. คลองรังนก		หมู่ที่ ๗ ต.เขาย้อย
๒. คลองน้ำเขียว		หมู่ที่ ๗ ต.เขาย้อย
- แหล่งน้ำที่สร้างขึ้น	๓	แห่ง
๑. น้ำประปาหมู่บ้าน		๓ แห่ง (ม.๒เขาย้อย ม.๒สระพัง ม.๔ทับคาง)
๒. สระน้ำ		๘ แห่ง
๓. สถานีสูบน้ำ		๑ แห่ง (หมู่ ๒ สระพัง)
- อ่างเก็บน้ำ	๓	แห่ง
๑. อ่างเก็บน้ำเขาพระ		หมู่ ๑ ต.ทับคาง (ขนาดเล็ก ความจุไม่น้อยกว่า ๑ ล้าน ลบ.ม.)
๒. อ่างเก็บน้ำอู่ตะเภา		หมู่ ๔ ต.ทับคาง (ขนาดเล็ก ความจุไม่น้อยกว่า ๑ ล้าน ลบ.ม.)
๓. อ่างเก็บน้ำห้วยใหญ่		หมู่ ๒ ต.เขาย้อย(ขนาดเล็ก ความจุไม่น้อยกว่า ๑ ล้าน ลบ.ม.)

๑.๖ ลักษณะของไม้และป่าไม้

ในเขตองค์การบริหารส่วนตำบลมี ภูเขาและ ป่าไม้โดยส่วนใหญ่เป็นลักษณะไม้ยืนต้น ไม้ผลัดใบ และ ป่าไม้ที่เกิดขึ้นเองตามธรรมชาติและป่าชายเลนบางแห่ง

๒. ด้านการเมือง / การปกครอง

องค์การบริหารส่วนตำบลได้มีหมู่บ้านในเขตองค์การบริหารส่วนตำบล มีทั้งหมด ๘ หมู่บ้าน ประชาชนให้ความร่วมมือด้านการเลือกตั้งเป็นอย่างดี มีจุดที่น่าสังเกตคือ มีการย้ายเข้าย้ายออก ช่วงที่จะมีการเลือกตั้ง ไม่ว่าจะเป็นการเลือกผู้ใหญ่บ้าน สมาชิกสภา นายกององค์การบริหารส่วนตำบล จากผลการประชุมทุกครั้งที่ยังองค์การบริหารส่วนตำบลจัดขึ้น มีประชาชนสนใจเข้าร่วมประชุมรวมทั้งแสดงความคิดเห็นที่หลากหลาย ส่งผลให้องค์การบริหารส่วนตำบลดำเนินงานตามความต้องการของประชาชน และประชาชนได้รับและมีส่วนร่วมในการพัฒนาองค์การบริหารส่วนตำบล องค์การบริหารส่วนตำบลมีโครงการจัดซื้อเครื่องมือเครื่องใช้ในการปฏิบัติงานให้ทันสมัยและมีประสิทธิภาพ โครงการบางโครงการต้องระงับไว้เนื่องจากข้อจำกัดด้านงบประมาณ มีอัตรากำลังพนักงานจำกัด ไม่เพียงพอต่อการตอบสนองความต้องการของประชาชนในด้านบริการ โดยองค์การบริหารส่วนตำบลแบ่งเขตการปกครอง ดังนี้

๒.๑ เขตการปกครอง

พื้นที่อยู่ในเขตองค์การบริหารส่วนตำบลเขาย้อย ทั้ง ๘ หมู่ มีจำนวนพื้นที่ รวม ๕๖.๗๐ ตารางกิโลเมตร โดยแยกพื้นที่การปกครอง ดังนี้

ตำบลเขาย้อย ประกอบด้วย

- หมู่ที่ ๑ บ้านห้วยกระแทก (บางส่วน)
- หมู่ที่ ๒ บ้านห้วยใหญ่ (บางส่วน)
- หมู่ที่ ๗ บ้านบางสามแพรก (เต็มพื้นที่)

ตำบลสระพัง ประกอบด้วย

- หมู่ที่ ๑ บ้านไร่เจ๊ก (บางส่วน)
- หมู่ที่ ๒ บ้านหนองแหน (บางส่วน)

ตำบลทับคาง ประกอบด้วย

- หมู่ที่ ๑ บ้านดอนทราย (บางส่วน)
- หมู่ที่ ๒ บ้านหนองแหน (บางส่วน)
- หมู่ที่ ๔ บ้านทับคางบน (บางส่วน)

สำนักงานองค์การบริหารส่วนตำบลเขาย้อย

ตั้งอยู่ที่ หมู่ ๑ ตำบลเขาย้อย อำเภอเขาย้อย จังหวัดเพชรบุรี

- โทรศัพท์ ๐๓๒ - ๕๖๑๒๐๘, ๐๙ ๐๙๘๑ ๙๒๑๕
- โทรสาร ๐๓๒ - ๕๖๑๒๐๘
- เว็บไซต์ www.khaoyoi.go.th

๒.๒ การเลือกตั้ง แบ่งเขตเลือกตั้งออกเป็น ๗ เขต

หมู่ที่ ๑ บ้านห้วยกระแทก	ตำบลเขาย้อย	จำนวน	๖๑๙ คน
หมู่ที่ ๒ บ้านห้วยใหญ่	ตำบลเขาย้อย	จำนวน	๒๔๒ คน
หมู่ที่ ๗ บ้านบางสามแพรก	ตำบลเขาย้อย	จำนวน	๑๗๙ คน
หมู่ที่ ๑ บ้านไร่เจ๊ก	ตำบลสระพัง	จำนวน	๑๘๕ คน
หมู่ที่ ๒ บ้านหนองแหน	ตำบลสระพัง	จำนวน	๓๐๔ คน
หมู่ที่ ๑ บ้านดอนทราย	ตำบลทับคาง	จำนวน	๒๕๕ คน
หมู่ที่ ๒ บ้านหนองแหน	ตำบลทับคาง	จำนวน	๕๒ คน

หมู่ที่ ๔ บ้านทับคางบน	ตำบลทับคาง	จำนวน	๑๙๐ คน
จำนวนผู้มีสิทธิเลือกตั้ง		จำนวน	๒,๐๒๖ คน
ผู้มาใช้สิทธิ		จำนวน	๑,๗๘๔ คน
คิดเป็นร้อยละ		๘๗.๙๗	ของประชากร
จำนวนบัตรดีร้อยละ	๙๖.๑๙		
จำนวนบัตรเสียร้อยละ	๒.๑๙		
บัตรไม่ประสงค์ลงคะแนน	๑.๖๒		

ที่มา : สำนักทะเบียนอำเภอ : ณ ธันวาคม พ.ศ. ๒๕๖๔)

ผู้บริหารองค์การบริหารส่วนตำบลเขาย้อย

๑. นายสมควร เถาว์น้อย นายองค์การบริหารส่วนตำบลเขาย้อย
๒. นายสมเหมาะ นากแกมทอง รองนายองค์การบริหารส่วนตำบลเขาย้อย
๓. นายโสภณ ยิ้มเฟื่อง รองนายองค์การบริหารส่วนตำบลเขาย้อย
๔. นายประสิทธิ์ บุญสมหมาย เลขาธิการนายองค์การบริหารส่วนตำบลเขาย้อย

สมาชิกองค์การบริหารส่วนตำบลเขาย้อย

๑. นายธีระ หล้าแหล่ง ประธานสภาองค์การบริหารส่วนตำบลเขาย้อย
๒. นายสมชาย ชื่นชม รองประธานสภาองค์การบริหารส่วนตำบลเขาย้อย
๓. นายสมชาย ชื่นชม สมาชิกสภาฯ หมู่ที่ ๑ ตำบลเขาย้อย
๔. นางอุไร บวรเวช สมาชิกสภาฯ หมู่ที่ ๒ ตำบลเขาย้อย
๕. นายบุญส่ง พันโท สมาชิกสภาฯ หมู่ที่ ๗ ตำบลเขาย้อย
๖. นายแดง พิณจพงษ์ สมาชิกสภาฯ หมู่ที่ ๑ ตำบลสระพัง
๗. นายมานิต มากปรุง สมาชิกสภาฯ หมู่ที่ ๒ ตำบลสระพัง
๘. นายอรุณ เผือกงาม สมาชิกสภาฯ หมู่ที่ ๑ ตำบลทับคาง
๙. นายธีระ หล้าแหล่ง สมาชิกสภาฯ หมู่ที่ ๒ ตำบลทับคาง
๑๐. นายสุชาติ สัตย์จริง สมาชิกสภาฯ หมู่ที่ ๔ ตำบลทับคาง

๓. ประชากร

๓.๑ ข้อมูลเกี่ยวกับจำนวนประชากร

รวมประชากรจำนวน ๓ ตำบล ในเขตองค์การบริหารส่วนตำบลเขาย้อยดังนี้

๑. ตำบลเขาย้อย จำนวนประชากร ๑,๓๔๒ คน ครั้วเรือน จำนวน ๗๗๖ ครั้วเรือน
๒. ตำบลสระพัง จำนวนประชากร ๖๙๑ คน ครั้วเรือน จำนวน ๔๓๖ ครั้วเรือน
๓. ตำบลทับคาง จำนวนประชากร ๖๒๙ คน ครั้วเรือน จำนวน ๓๒๔ ครั้วเรือน

หมู่บ้าน	จำนวนครัวเรือน (หลังคาเรือน)	ชาย (คน)	หญิง (คน)	รวม (คน)
หมู่ที่ ๑ ต.เขาย้อย (บ้านห้วยกระแต)	๕๒๐	๔๐๖	๔๑๓	๘๑๙
หมู่ที่ ๒ ต.เขาย้อย (บ้านห้วยใหญ่)	๑๘๕	๑๕๙	๑๕๒	๓๑๑
หมู่ที่ ๗ ต.เขาย้อย (บ้านบางสามแพรก)	๗๑	๑๐๖	๑๐๖	๒๑๒
หมู่ที่ ๑ ต.สระพัง (บ้านไร่เจ๊ก)	๑๒๑	๑๒๕	๑๒๐	๒๔๕
หมู่ที่ ๒ ต.สระพัง (บ้านหนองแหน)	๓๑๕	๒๓๔	๒๑๒	๔๔๖
หมู่ที่ ๑ ต.ทับคาง (บ้านคอนทราย)	๑๕๓	๑๗๕	๑๖๒	๓๓๗
หมู่ที่ ๒ ต.ทับคาง (บ้านหนองแหน)	๓๔	๒๙	๓๒	๖๑
หมู่ที่ ๔ ต.ทับคาง (บ้านทับคางบน)	๑๓๗	๑๑๖	๑๑๕	๒๓๑
รวม	๑,๕๓๖	๑,๓๕๐	๑,๓๑๒	๒,๖๖๒

ที่มา : ทะเบียนอำเภอเขาย้อย ณ ๒๐ กุมภาพันธ์ ๒๕๖๖

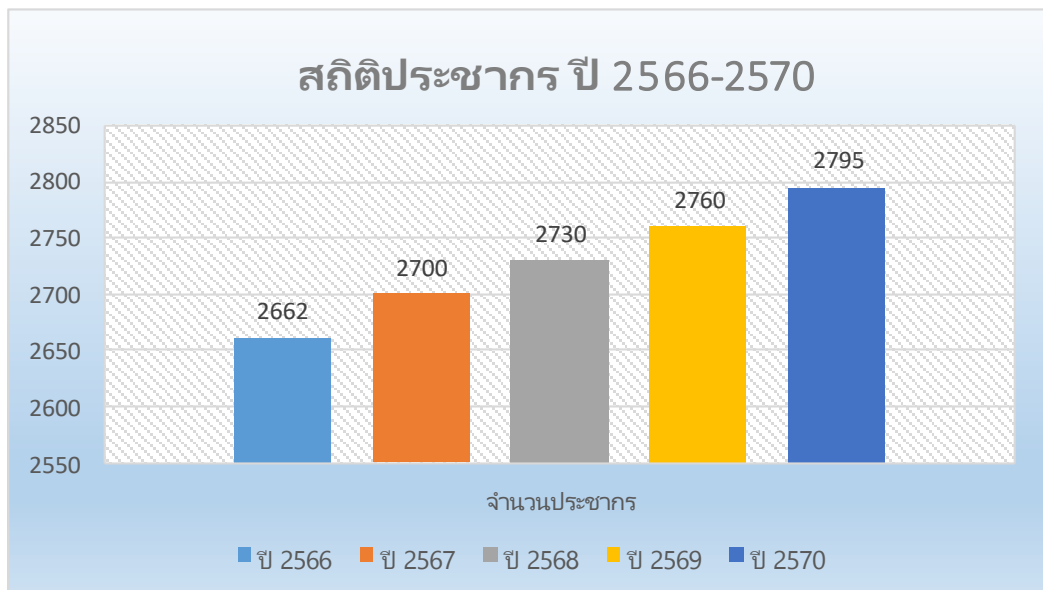

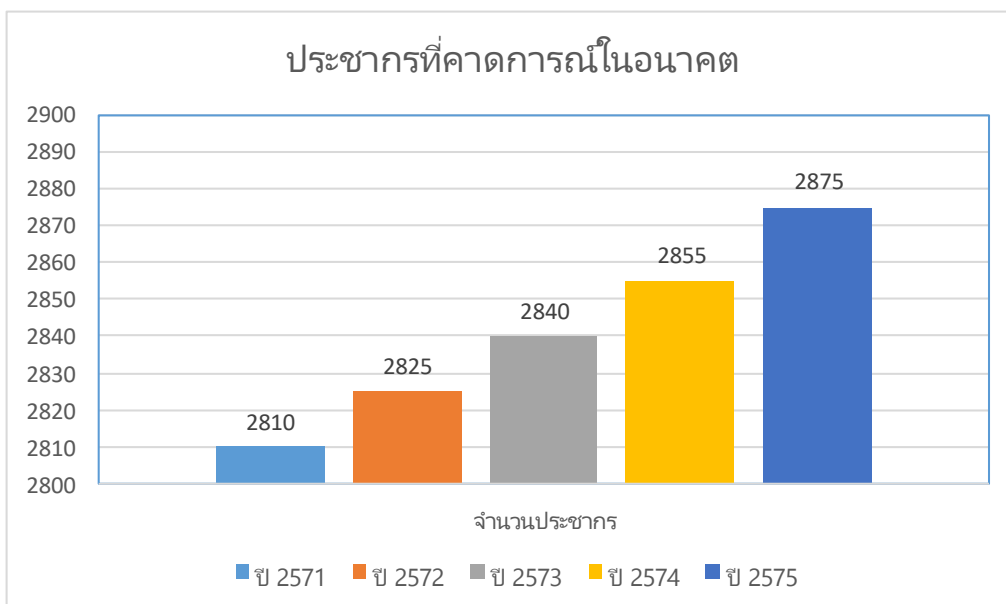

ช่วงอายุ	ชาย	หญิง	รวม
อายุต่ำกว่า ๑ - ๓ ปี	๕๖	๔๔	๑๐๐
อายุ ๔ - ๖ ปี	๕๐	๓๗	๘๗
อายุ ๗ - ๑๒ ปี	๘๘	๘๔	๑๗๒
อายุ ๑๓ - ๑๕ ปี	๕๘	๓๗	๙๕
อายุ ๑๖ - ๑๘ ปี	๕๐	๓๗	๘๗
อายุ ๑๙ - ๒๒ ปี	๕๓	๕๘	๑๑๑
อายุ ๒๓ - ๖๐ ปี	๗๙๓	๗๗๙	๑,๕๗๒
อายุ ๖๐ - ๙๙ ปี	๒๐๓	๒๓๔	๔๓๗
อายุ ๑๐๐ ปี ขึ้นไป	๐	๑	๑
รวม	๑,๓๕๑	๑,๓๑๑	๒,๖๖๒

๓.๒ ช่วงอายุและจำนวนประชากร

ที่มา : ทะเบียนอำเภอเขาย้อย ณ ๓๑ มกราคม ๒๕๖๖

๔. สภาพทางสังคม

๔.๑ การศึกษา

- โรงเรียนธรรมิกชนเพื่อคนตาบอดในประเทศไทยในพระบรมราชูปถัมภ์ ๑ แห่ง
ตั้งอยู่ หมู่ที่ ๑ ต.เขาย้อย โทร ๐๓๒-๕๖๑๖๐๓

๔.๒ สาธารณสุข

- อัตราการมีและมีส้วมราดน้ำ ร้อยละ ๑๐๐ ของครัวเรือนทั้งหมด
- บ่อขยะเทศบาลเขาย้อย จำนวน ๑ แห่ง เนื้อที่ ๑๘.๒ ไร่
- บ่อขยะบริษัทอึ้งรุ่งโรจน์ จำกัด จำนวน ๑ แห่ง เนื้อที่ ๑๐๐ ไร่

- อาสาสมัครสาธารณสุข(อสม.)ในเขต อบต.เขาย้อยจำนวน ๓๕ คน
- คลินิกเอกชน จำนวน ๑ แห่ง

๔.๓ อาชญากรรม

องค์การบริหารส่วนตำบลไม่มีเหตุอาชญากรรมเกิดขึ้น แต่มีเหตุการณ์ลักขโมยทรัพย์สินประชาชน ซึ่งอบต.ก็ได้ดำเนินการป้องกันการเกิดเหตุดังกล่าว จากการสำรวจข้อมูลพื้นฐานพบว่าส่วนมากครัวเรือนมีการป้องกันอุบัติเหตุอย่างถูกวิธี มีความปลอดภัยในชีวิตและทรัพย์สิน ปัญหาคือจากข้อมูลที่สำรวจพบว่า ที่ไม่มีการป้องกันอุบัติเหตุ อาชญากรรม วิธีการแก้ปัญหาของอบต.ที่สามารถดำเนินการได้ตามอำนาจหน้าที่และงบประมาณที่มีอยู่อย่างจำกัด ติดตั้งสัญญาณไฟกระพริบทางร่วมทางแยก แต่จะไม่ให้เกิดขึ้นเลยยังเป็นปัญหาที่ปัจจุบันไม่สามารถที่จะแก้ไขได้ ทั้งที่มีการร่วมมือกันหลายฝ่าย เป็นเรื่องที่ทางอบต.จะต้องหาวิธีที่จะแก้ไขปัญหาให้กับประชาชนต่อไปตามอำนาจหน้าที่ที่สามารถดำเนินการได้

๔.๔ ยาเสพติด

ปัญหายาเสพติดในชุมชนขององค์การบริหารส่วนตำบลเขาย้อย จากการที่ทางสถานีตำรวจภูธรเขาย้อยได้แจ้งให้กับอบต.ทราบนั้น พบว่าในเขตอบต.มีผู้ที่ติดยาเสพติดแต่เมื่อเทียบกับพื้นที่อื่นถือว่าน้อย และยังไม่พบผู้ค้า เหตุผลก็เนื่องมาจากกว่าได้รับความร่วมมือกับทางผู้นำ ประชาชน หน่วยงานของอบต.ที่ช่วยสอดส่องดูแลอยู่เป็นประจำ การแก้ไขปัญหาของอบต. สามารถทำได้เฉพาะตามอำนาจหน้าที่เท่านั้น เช่น การณรงค์ การประชาสัมพันธ์ การแจกเบาะแส การฝึกอบรมให้ความรู้ ถ้านอกเหนือจากอำนาจหน้าที่ มีการดำเนินการร่วมกับอำเภอและฝ่ายปกครองในพื้นที่ในการป้องกันและแก้ไขปัญหาคาระบาดของยาเสพติดในหมู่บ้านก็

๔.๕ การสังคมสงเคราะห์

องค์การบริหารส่วนตำบลได้ดำเนินการด้านสังคมสงเคราะห์ ดังนี้

๑. รับลงทะเบียนและประสานโครงการเงินอุดหนุนเพื่อการเลี้ยงดูเด็กแรกเกิด
๒. ประสานการทำบัตรผู้พิการ
๓. ตั้งโครงการอบรมส่งเสริมคุณธรรมพัฒนาเด็กช่วงอายุ ๖-๑๕ ปี ในช่วงปิดภาคเรียน
๔. ตั้งโครงการช่วยเหลือผู้ยากจน ยากไร้ รายได้น้อย และผู้ด้อยโอกาสไร้ที่พึ่ง
๕. ตั้งโครงการปรับปรุงซ่อมแซมบ้านคนจน
๖. ตั้งโครงการส่งเสริมอาชีพผู้สูงอายุ ผู้พิการ
๗. แก้ไขปัญหา ยาเสพติดและฟื้นฟูผู้ติดยาเสพติด
๘. ส่งเสริมและฟื้นฟูสมรรถภาพผู้พิการและทุพพลภาพ
๙. เน้นการจ่ายเบี้ยยังชีพให้กับผู้สูงอายุ ผู้พิการ และผู้ป่วยเอดส์

- ผู้สูงอายุ	จำนวน	๔๕๐	ราย
- ผู้พิการ	จำนวน	๖๓	ราย
- ผู้ป่วยเอดส์	จำนวน	๘	ราย

ที่มา : กองสวัสดิการสังคม ณ ๑๐ มีนาคม ๒๕๖๖

๕. ระบบบริการพื้นฐาน

ในเขตองค์การบริหารส่วนตำบลมีระบบบริการพื้นฐาน ดังนี้

๕.๑ การคมนาคมขนส่ง

๕.๑ การคมนาคม (แสดงจำนวนและสภาพการคมนาคมทางบก)

ถนนลาดยาง	จำนวน	๑๕	สาย	คือ
๑. ถนนลาดยางสายเขาย้อย - จะโปรง	หมู่ที่ ๑	ตำบลเขาย้อย		
๒. ถนนลาดยางสายบ้านห้วยกระแทก - บ้านไร่เจ๊ก	หมู่ที่ ๑	ตำบลเขาย้อย		
๓. ถนนลาดยางสายเรียบคลองชลประทาน(ร.ร.ธรรมมิควิทยา)	หมู่ที่ ๑	ตำบลเขาย้อย		
๔. ถนนลาดยางสายไร่ศิริลักษณ์	หมู่ที่ ๑	ตำบลเขาย้อย		
๕. ถนนลาดยางสายหนองพวง-โค้งสวรรค์	หมู่ที่ ๒	ตำบลเขาย้อย		
๖. ถนนลาดยางสายบ้านน้อย-บางสามแพรก	หมู่ที่ ๗	ตำบลเขาย้อย		
๗. ถนนลาดยางสายเพชรเกษม - เขานาค	หมู่ที่ ๑	ตำบลสระพัง		
๘. ถนนลาดยางสายวัดสวนควิโมกข์	หมู่ที่ ๑	ตำบลสระพัง		
๙. ถนนลาดยางสายวัดเขานาค	หมู่ที่ ๑	ตำบลสระพัง		
๑๐. ถนนลาดยางสาย หมู่ที่ ๑ - หมู่ที่ ๒ สระพัง	หมู่ที่ ๑	ตำบลสระพัง		
๑๑. ถนนลาดยางสายเพชรเกษม - เขาพระ	หมู่ที่ ๑	ตำบลทับค้าง		
๑๒. ถนนลาดยางสายเรียบคลองชลประทาน (สะพานทางเข้านิคมฯ-บ้านธีระ)	หมู่ที่ ๒	ตำบลทับค้าง		
๑๓. ถนนลาดยางสายวัดสวนสันติ - อุตะเภา	หมู่ที่ ๔	ตำบลทับค้าง		
๑๔. ถนนลาดยางแอสฟัลติก คสล.เลียบบคลองชลประทาน (ช่วงประตูน้ำ หมู่ ๑ ต.ทับค้าง - ถนนคสล.สายหนองทุ่ม ม. ๒ ต.ทับค้าง)				
๑๕. ถนนลาดยางแอสฟัลติก สายเลียบบคลองชลประทานทาง (เข้านิคมอุตสาหกรรม - ถ.สายหนองทุ่ม หมู่ ๒ ต.ทับค้าง				
ถนนคอนกรีต	จำนวน	๔๙	สาย	คือ
๑. ถนนคอนกรีตซอยบ้านลุงสงบ	หมู่ที่ ๑	ตำบลเขาย้อย		
๒. ถนนคอนกรีตซอยบ้านนายเฉลียว	หมู่ที่ ๑	ตำบลเขาย้อย		
๓. ถนนคอนกรีตสายสระศรีทอง	หมู่ที่ ๑	ตำบลเขาย้อย		
๔. ถนนคอนกรีตสายบ้านแต่	หมู่ที่ ๑	ตำบลเขาย้อย		
๕. ถนนคอนกรีตสายบ้านห้วยใหญ่	หมู่ที่ ๒	ตำบลเขาย้อย		
๖. ถนนคอนกรีตซอยบ้านนายเชย ชาติไทย	หมู่ที่ ๒	ตำบลเขาย้อย		
๗. ถนนคอนกรีตบ้านนายไพศาล ภัคดีพาณิชย์กิจ	หมู่ที่ ๒	ตำบลเขาย้อย		
๘. ถนนคอนกรีตซอยรองเทพ	หมู่ที่ ๒	ตำบลเขาย้อย		
๙. ถนนคอนกรีตซอยสนามกีฬา	หมู่ที่ ๒	ตำบลเขาย้อย		
๑๐. ถนนคอนกรีตซอยบ้านลุงเซ่ง	หมู่ที่ ๗	ตำบลเขาย้อย		
๑๑. ถนนคอนกรีตสายข้างศาลาเด่นลำไผ่ตรง	หมู่ที่ ๗	ตำบลเขาย้อย		
๑๒. ถนนคอนกรีตสายแหลมตาก๊ก	หมู่ที่ ๗	ตำบลเขาย้อย		
๑๓. ถนนคอนกรีตสายวัดเขานาค	หมู่ที่ ๑	ตำบลสระพัง		
๑๔. ถนนคอนกรีตซอยเสียดาบแก้ว	หมู่ที่ ๑	ตำบลสระพัง		
๑๕. ถนนคอนกรีตซอยเสริมสุข	หมู่ที่ ๑	ตำบลสระพัง		
๑๖. ถนนคอนกรีตสาย	หมู่ ๑-๒	ตำบลสระพัง		
๑๗. ถนนคอนกรีตซอยบ้าน นายเชื้อ นิมवाद	หมู่ที่ ๒	ตำบลสระพัง		
๑๘. ถนนคอนกรีตซอยบ้านทัศนีย์ รอดทอง	หมู่ที่ ๒	ตำบลสระพัง		
๑๙. ถนนคอนกรีตสายวัดเขานาค	หมู่ที่ ๒	ตำบลสระพัง		

๒๐. ถนนคอนกรีตหนองม่วง ซอยที่ ๑	หมู่ที่ ๒ ตำบลสระพัง
๒๑. ถนนคอนกรีตหนองม่วง ซอยที่ ๒ (แยกซ้ายมือ)	หมู่ที่ ๒ ตำบลสระพัง
๒๒. ถนนคอนกรีตหนองม่วง ซอยที่ ๓	หมู่ที่ ๒ ตำบลสระพัง
๒๓. ถนนคอนกรีตสายบ้านเข็ดคัก	หมู่ที่ ๒ ตำบลสระพัง
๒๔. ถนนคอนกรีตสายโรงสูบน้ำ	หมู่ที่ ๒ ตำบลสระพัง
๒๕. ถนนคอนกรีตบ้านหนองแหน - สนามกอล์ฟ	หมู่ที่ ๒ ตำบลสระพัง
๒๖. ถนนคอนกรีตสายบ้านหนองแหนโรงเรียน	หมู่ที่ ๒ ตำบลสระพัง
๒๗. ถนนคอนกรีตสายบ้านนายโย แยมพงษ์	หมู่ที่ ๒ ตำบลสระพัง
๒๘. ถนนคอนกรีตสายหนองม่วง (เส้นหลัก)	หมู่ที่ ๒ ตำบลสระพัง
๒๙. ถนนคอนกรีตสายวัดเขากลิ้ง	หมู่ที่ ๒ ตำบลสระพัง
๓๐. ถนนคอนกรีตสายหนองแหน - โรงเรียน	หมู่ที่ ๒ ตำบลสระพัง
๓๑. ถนนคอนกรีตสายบ้านนายสุรียา สว่างเลิศ	หมู่ที่ ๒ ตำบลสระพัง
๓๒. ถนนคอนกรีตสายโรงเลี้ยงหมู-ถนนหนองแหนสนามกอล์ฟ	หมู่ที่ ๒ ตำบลสระพัง
๓๓. ถนนคอนกรีตซอยบ้านนายบุญมา เทียนอาจ	หมู่ที่ ๒ ตำบลสระพัง
๓๔. ถนนคอนกรีตซอยบ้านมานิตย์ มากปรุง	หมู่ที่ ๒ ตำบลสระพัง
๓๕. ถนนคอนกรีตสายหนองม่วง-คลองชลประทาน	หมู่ ๑-๒ ตำบลสระพัง
๓๖. ถนนคอนกรีตสายข้างโรงไม้ดอนทราย	หมู่ที่ ๑ ตำบลทับคาง
๓๗. ถนนคอนกรีตซอยหลังร้านค้า	หมู่ที่ ๑ ตำบลทับคาง
๓๘. ถนนคอนกรีตซอยทางน้ำล้น หมู่ที่ ๑-๔	หมู่ที่ ๑ ตำบลทับคาง
๓๙. ถนนคอนกรีตซอยเสมียน พันอักษร	หมู่ที่ ๑ ตำบลทับคาง
๔๐. ถนนคอนกรีตซอยแดง พันอักษร	หมู่ที่ ๑ ตำบลทับคาง
๔๑. ถนนคอนกรีตสายอัจฉริยะประภา	หมู่ที่ ๑ ตำบลทับคาง
๔๒. ถนนคอนกรีตสายหนองทุ่ม	หมู่ที่ ๒ ตำบลทับคาง
๔๓. ถนนคอนกรีตบ้านนายธีระ หล้าแหล่ง	หมู่ที่ ๒ ตำบลทับคาง
๔๔. ถนนคอนกรีตสายตลิ่งพัง-วัดสวนสันติ (ช่วง ๑)	หมู่ที่ ๔ ตำบลทับคาง
๔๕. ถนนคอนกรีตสายวัดสวนสันติ - อุตะเภา (ช่วง ๒)	หมู่ที่ ๔ ตำบลทับคาง
๔๖. ถนนคอนกรีตสายวัดสวนสันติ - อุตะเภา (ช่วง ๓)	หมู่ที่ ๔ ตำบลทับคาง
๔๗. ถนนคอนกรีตสายหลังโรงหมูชिरะ	หมู่ที่ ๔ ตำบลทับคาง
๔๘. ถนนคอนกรีตสายวัดสวนสันติ - อุตะเภา	หมู่ที่ ๔ ตำบลทับคาง
๔๙. ถนนคอนกรีตซอยบ้านอรสา นิจพงษ์-บ้านนางเสาว์ เฝือกามหมู่ที่ ๔ ตำบลทับคาง	หมู่ที่ ๔ ตำบลทับคาง

- ถนนหินคลุก จำนวน ๑๕ สาย คือ

๑. ถนนหินคลุกสายไร่ศิริลักษณ์	หมู่ที่ ๒ ตำบลเขาย้อย
๒. ถนนหินคลุกสายหนองพวง - โค้งสวรรค์	หมู่ที่ ๒ ตำบลเขาย้อย
๓. ถนนหินคลุกสายทำนบหลวง (หมู่ ๒เขาย้อย-หมู่ ๑ทับคาง)หมู่ที่ ๒ ตำบลเขาย้อย	หมู่ที่ ๒ ตำบลเขาย้อย
๔. ถนนหินคลุกสายบ้านนางอนงค์ อรสุด	หมู่ที่ ๒ ตำบลเขาย้อย
๕. ถนนหินคลุกสายรอบสระเก็บน้ำบ้านพุเกต	หมู่ที่ ๒ ตำบลเขาย้อย
๖. ถนนหินคลุกสายข้างศาลาเด่นลำไผตรง	หมู่ที่ ๗ ตำบลเขาย้อย
๗. ถนนหินคลุกสายข้างศาลาเด่นลำไผ่เขียวขวา	หมู่ที่ ๗ ตำบลเขาย้อย
๘. ถนนหินคลุกสายไร่แจ็ก - สนามกีฬา	หมู่ที่ ๑ ตำบลสระพัง
๙. ถนนหินคลุกสายโรงสูบน้ำ	หมู่ที่ ๒ ตำบลสระพัง
๑๐. ถนนหินคลุกเลียบลำห้วยหลวง	หมู่ที่ ๑ ตำบลทับคาง
๑๑. ถนนหินคลุกสายทำนบหลวง	หมู่ที่ ๑-๒ ตำบลทับคาง
๑๒. ถนนหินคลุกสายบ้านนายธีระ หล้าแหล่ง	หมู่ที่ ๒ ตำบลทับคาง

๑๓. ถนนหินคลุกสายเรียบคลองชลประทาน	หมู่ที่ ๔ ต.ทับคาง-หมู่ที่ ๒ ต.สระพัง
๑๔. ถนนหินคลุกสายหน้าโรงงาน SAB	หมู่ที่ ๔ ตำบลทับคาง
๑๕. ถนนหินคลุกซอยห้วยหอย	หมู่ที่ ๔ ตำบลทับคาง

- ถนนดินลูกรัง	จำนวน ๑๒	สาย คือ
๑. ถนนดินลูกรังสายบ้านตาใหญ่		หมู่ที่ ๒ ตำบลเขาย้อย
๒. ถนนดินลูกรังสายบ้านห้วยใหญ่ – อ่างเก็บน้ำ		หมู่ที่ ๒ ตำบลเขาย้อย
๓. ถนนดินลูกรังสายวัดสวนศิวิโมกษ์		หมู่ที่ ๑ ตำบลสระพัง
๔. ถนนดินลูกรังสายสายกองขยะ – หนองแหน		หมู่ที่ ๒ ตำบลสระพัง
๕. ถนนดินลูกรังสายเรียบไฟฟ้าแรงสูง		หมู่ที่ ๒ ตำบลสระพัง
๖. ถนนดินลูกรังสายเลียบลำห้วยหนองทุ่ม		หมู่ที่ ๑ ตำบลทับคาง
๗. ถนนดินลูกรังสายโครงการนิคมอุตสาหกรรม		หมู่ที่ ๒ ตำบลทับคาง
๘. ถนนดินลูกรังสายหนองทุ่ม		หมู่ที่ ๒ ตำบลทับคาง
๙. ถนนดินลูกรังสายตลิ่งพัง		หมู่ที่ ๔ ตำบลทับคาง
๑๐. ถนนดินลูกรังสายตลิ่งพัง- วัดสวนสันติ		หมู่ที่ ๔ ตำบลทับคาง
๑๑. ถนนดินลูกรังสายห้วยฝั่งแดง		หมู่ที่ ๔ ตำบลทับคาง
๑๒. ถนนดินลูกรังสายหลังชะอำพีร์พัฒนา		หมู่ที่ ๔ ตำบลทับคาง

- ถนนดิน	จำนวน ๖	สาย คือ
๑. ถนนดินสายหน้าช่องป่าไม้		หมู่ที่ ๒ ตำบลเขาย้อย
๒. ถนนดินสายหน้ากองขยะ-หนองแหน		หมู่ที่ ๒ ตำบลสระพัง
๓. ถนนดินสายสุสาน		หมู่ที่ ๑ ตำบลทับคาง
๔. ถนนดินสายเขาน้อย		หมู่ที่ ๑ ตำบลทับคาง
๕. ถนนดินสายหน้าช่องเขาน้อย		หมู่ที่ ๔ ตำบลทับคาง
๖. ถนนดินสายหลังโรงงานชะอำพีร์พัฒนา		หมู่ที่ ๔ ตำบลทับคาง

๕.๒ การไฟฟ้า

- ไฟฟ้าเข้าถึงหมู่บ้านทั้ง	๘	หมู่บ้าน
----------------------------	---	----------

๕.๓ การประปา

ใช้ระบบประปาหมู่บ้านมี	จำนวน ๓ แห่ง
๑. ประปาหมู่บ้าน หมู่ ๒ ต.สระพัง	จำนวน ๒ แห่ง
๒. ประปาหมู่บ้าน หมู่ ๒ ต.เขาย้อย	จำนวน ๑ แห่ง
๓. ประปาหมู่บ้าน หมู่ ๔ ต.ทับคาง	จำนวน ๑ แห่ง
ให้ระบบประปาหมู่บ้านมีทั้งหมด ๒๕๔	ครัวเรือน ที่เหลือเป็นประปาส่วนภูมิภาค

๕.๔ โทรศัพท์

- การติดต่อสื่อสารด้านโทรศัพท์ที่ทำการองค์การบริหารส่วนตำบลเขาย้อย หมายเลขโทร ๐๓๒-๕๖๑๒๐๘ และ ๐๙๐-๘๘๑๙๒๑๕ ประชาชนส่วนใหญ่จะใช้โทรศัพท์มือถือ
- อินเทอร์เน็ตบริเวณองค์การบริหารส่วนตำบลเขาย้อย ๑ แห่ง

๕.๕ ระบบโลจิสติกส์ (Logistics) หรือการขนส่ง

การขนส่งในเกือบทุกกรณีจะต้องอาศัยการขนส่งทางถนน เพราะเป็นการขนส่งที่สามารถจะเข้าถึงต้นทางและปลายทางได้ (ตามเท่าที่ถนนจะมี) ที่ทำการไปรษณีย์ที่ใกล้ที่สุด ได้แก่

ไปรษณีย์อำเภอเขาย้อย และภาคเอกชน ได้แก่ J&T, Kerry และ Flash ซึ่งโครงสร้างพื้นฐานหลักก็คือถนน องค์การบริหารส่วนตำบลเขาย้อยมีเส้นทางในการขนส่ง จำนวน ๙๗ เส้น

๖. ระบบเศรษฐกิจ

๖.๑ การเกษตร

เนื่องจากสภาพพื้นที่โดยทั่วไปเป็นที่ราบลุ่ม จึงมีความเหมาะสมในการทำการเกษตรกรรมส่วนใหญ่เป็นการทำนา และมีบางส่วนที่ทำไร่ ทำสวนและปลูกผัก สำหรับการทำนาส่วนใหญ่สามารถทำได้ปีละ ๒ ครั้ง หากชลประทานเปิดน้ำซึ่งอาศัยน้ำจากชลประทานเป็นหลัก หลังฤดูการ ทำนาจะปลูกพืชไร่ และพืชผักสวนครัว ในด้านการเลี้ยงสัตว์ ได้แก่ โค สุกร เป็ด และไก่ ส่วนใหญ่เป็นการเลี้ยงสำหรับบริโภค และใช้งาน และขายทำรายได้บ้างพอสมควร นอกจากนี้ยังมีบางพื้นที่เลี้ยงกุ้ง ปู และ ปลาเป็นอาชีพ

๖.๒ การประมง

- เลี้ยงกุ้ง เลี้ยงปลา และเลี้ยงปู (ในเขตองค์การบริหารส่วนตำบลเขาย้อย มีเฉพาะหมู่ที่ ๗ ต. เขาย้อยที่เลี้ยงเต็มพื้นที่ หมู่อื่นมีบ้างแต่น้อยมาก)

๖.๓ การปศุสัตว์

- เป็นการประกอบการในลักษณะเลี้ยงในครัวเรือนเป็นอาชีพหลักและอาชีพเสริม เช่น การเลี้ยงไก่ เป็ด โค สุกร แพะ ปลา เป็นต้น

๖.๔ การบริการ

- ร้านขายของชำ	๑๕	แห่ง
- ร้านเสริมสวย	๙	แห่ง
- ซักอบรีด	๒	แห่ง
- อู่ซ่อมรถ	๑	แห่ง
- ร้านอาหาร	๑๘	แห่ง
- ห้องเช่ารายเดือน	๒๗	แห่ง

๖.๕ การท่องเที่ยว

ในเขตองค์การบริหารส่วนตำบลเขาย้อยไม่มีแหล่งท่องเที่ยว แต่ได้ส่งเสริมการท่องเที่ยวให้เกิดขึ้นในชุมชนและมีการพัฒนาให้เป็นแหล่งท่องเที่ยว เช่น วัดเขาพระ การจัดงานประเพณีต่างๆ ที่เป็นเอกลักษณ์ในตำบล การสร้างศูนย์เรียนรู้และฝึกอาชีพ เป็นต้น

๖.๖ อุตสาหกรรม

◆ โรงงานอุตสาหกรรม	จำนวน	๒๑	แห่ง
๑. บริษัท เอ็น เอส เอฟ (ไทยแลนด์) จำกัด			หมู่ ๑ ต.เขาย้อย
๒. บริษัท วีรับเบอร์ คอร์ปอเรชั่น จำกัด			หมู่ ๑ ต.เขาย้อย
๓. บริษัท เพอโร แมนูแฟคเจอร์ จำกัด			หมู่ ๑ ต.เขาย้อย
๔. บริษัท ซีรีคลอร์ คอร์ปอเรชั่น จำกัด			หมู่ ๑ ต.เขาย้อย
๕. หจก. เอส เอ็น เทคโนโลยี			หมู่ ๑ ต.เขาย้อย
๖. บริษัท สตาร์ชั่น ฟู้ดส์ (ไทยแลนด์) จำกัด			หมู่ ๑ ต.สระพัง

๗. บริษัท เพาเวอร์โซลูชั่น เทคโนโลยี จำกัด (มหาชน)	หมู่ ๒ ต.สระพัง
๘. บริษัท สยาม อควาเทค เอ็นจิเนียริ่ง จำกัด	หมู่ ๑ ต.ทับคาง
๙. บริษัท ซุปเปอร์เฟลท์ จีโอซินเทติกส์ จำกัด	หมู่ ๑ ต.ทับคาง
๑๐. บริษัท พีทีเอฟไปโอแมส(ไทยแลนด์) จำกัด	หมู่ ๑ ต.ทับคาง
๑๑. หจก. เอส อาร์ เพอร์นิเจอร์ อินดัสทรี	หมู่ ๑ ต.ทับคาง
๑๒. บริษัท วิคตอรี (๒๐๑๘) จำกัด	หมู่ ๑ ต.ทับคาง
๑๓. บริษัท อ.ทวีก่อสร้าง	หมู่ ๑ ต.ทับคาง
๑๔. บริษัท เกษมศักดิ์เทรตติ้ง จำกัด	หมู่ ๔ ต.ทับคาง
๑๕. บริษัท ลิโนิน ดีออกเตอร์ จำกัด	หมู่ ๔ ต.ทับคาง
๑๖. บริษัท พีรพัฒน์ เทคโนโลยี จำกัด(มหาชน)	หมู่ ๔ ต.ทับคาง
๑๗. บริษัท เอส เอ บี พลาสแมส จำกัด	หมู่ ๔ ต.ทับคาง
๑๘. บริษัท ไบโอ กัลวาไนเซอร์ จำกัด	หมู่ ๑ ต.ทับคาง
๑๙. บริษัท วิคตอรี อินดัสเตรียล จำกัด	หมู่ ๑ ต.ทับคาง
๒๐. บริษัท ไทยสง พลาสติก	หมู่ ๑ ต.ทับคาง
๒๑. บริษัท ไลท์สปีด เคเบิล จำกัด	หมู่ ๑ ต.สระพัง

ข้อมูล : ณ มีนาคม ๒๕๖๖

๖.๗ การพาณิชย์และกลุ่มอาชีพ

การพาณิชย์

โรงต้มมีด	๒	แห่ง
โรงเลี้ยงไก่	๓	แห่ง
ฟาร์มหมู	๒	แห่ง
ฟาร์มวัว	๒	แห่ง
สนามกอล์ฟ	๑	แห่ง
คลินิก	๑	แห่ง

กลุ่มอาชีพ

มีกลุ่มอาชีพ จำนวน ๓ กลุ่ม

๑. กลุ่มสตรีสานตะกร้า	๓	กลุ่ม	หมู่ ๑ ต.สระพัง
๒. กลุ่มไข่เค็มไอโอดีน	๑	กลุ่ม	หมู่ ๑ ต.สระพัง
๓. กลุ่มอาชีพป่านศรนารายณ์	๑	กลุ่ม	หมู่ ๑ ต.ทับคาง
๔. กลุ่มส่งเสริมอาชีพสตรี ผู้สูงอายุ ผู้ด้อยโอกาส อบต.เขาย้อย	๘	กลุ่ม	หมู่บ้าน
๕. กลุ่มทำนา	๗	กลุ่ม	หมู่ ๒ เขาย้อย, หมู่ ๑,๒ สระพัง หมู่ ๑,๒,๔ ทับคาง

ข้อมูล : กองสวัสดิการสังคม ณ มีนาคม ๒๕๖๖

๖.๘ แรงงาน

พื้นที่องค์การบริหารส่วนตำบลเขาย้อยมีโรงงานตั้งอยู่ จึงมีแรงงานทั้งไทยและแรงงานต่างด้าวเข้ามาอยู่ แรงงานต่างด้าวส่วนใหญ่เป็นชาวเมียนมาร์ ประชาชนส่วนใหญ่ในเขตองค์การบริหารส่วนตำบล ช่วงอายุ ๑๕ - ๖๐ ปี อยู่ในกำลังแรงงาน แรงงานด้านการเกษตร ค้าขาย รับจ้างทั่วไป ทำสวน ทำนา และเลี้ยงสัตว์ ส่วนกำลังแรงงาน โดยเฉพาะแรงงานอุตสาหกรรม ได้รับจ้างทำงานในพื้นที่ เพราะในพื้นที่มีโรงงานอุตสาหกรรมที่มีการจ้างแรงงาน ประชากรอายุระหว่าง ๒๕-๕๐ปี ปรึบจ้างทำงานในพื้นที่เสียส่วนใหญ่

๗. ศาสนา ประเพณี วัฒนธรรม

๗.๑ การนับถือศาสนา

ประชาชนในเขตองค์การบริหารส่วนตำบลเขาย้อยส่วนใหญ่นับถือศาสนาพุทธ มีน้อยมากที่นับถือศาสนาอื่นๆ เช่น อิสลาม มีวัดในตำบลจำนวน ๕ แห่ง สำนักสงฆ์ ๒ แห่ง ได้แก่

๑. วัดเขากลิ่ง	หมู่ ๒ ต.สระพัง
๒. วัดสวนโมก	หมู่ ๒ ต.สระพัง
๓. วัดเขานาค	หมู่ ๒ ต.สระพัง
๔. วัดเขาพระ	หมู่ ๑ ต.ทับคาง
๕. วัดสวนสันติ	หมู่ ๔ ต.ทับคาง
๖. สำนักสงฆ์โค้งสวรรค์	หมู่ ๑ ต.เขาย้อย
๗. สำนักสงฆ์อุ้มตะเกา	หมู่ ๔ ต.ทับคาง

๗.๒ ประเพณีและงานประจำปี

- | | | |
|-------------------------------------|-------------|---------|
| - ประเพณีสงกรานต์สืบสานวัฒนธรรม | ประมาณเดือน | เมษายน |
| - ประเพณีทำบุญกลางบ้านสืบสานประเพณี | ประมาณเดือน | เมษายน |
| - ประเพณีวันเข้าพรรษาแห่เทียนพรรษา | ประมาณเดือน | กรกฎาคม |

๗.๓ ภูมิปัญญาท้องถิ่น ภาษาถิ่น

ภูมิปัญญาท้องถิ่น ประชาชนในเขตองค์การบริหารส่วนตำบลได้อนุรักษ์ภูมิปัญญาท้องถิ่น ได้แก่ วิธีการทำเครื่องจักสารแข่งในครีวเรือ้น วิธีการทำพัดลาว วิธีการทำเครื่องรางไทยทรงดำ (ตุ้ม) และวิธีตัดเย็บเสื้อผ้าไทยทรงดำด้วยมือ

ภาษาถิ่น ภาษาที่ใช้ในการสื่อสารส่วนมากเป็นภาษาลาวโซ่ง ภาษาลาวเวียง และภาษาไทยกลาง ตามลำดับ

๗.๔ OTOP สินค้าพื้นเมืองและของที่ระลึก

ประชาชนในเขตองค์การบริหารส่วนตำบลได้ผลิตของใช้พื้นเมืองขึ้นใช้ในครัวเรือน และเหลือเอาไว้จำหน่ายบ้าง ได้แก่ กระจเป่าพลาสติก พรมเช็ดเท้า เปลยวน ไม้กวาดดอกหญ้า และเครื่องจักรสานที่ทำจากไม้ไผ่

๘. ทรัพยากรธรรมชาติ

๘.๑ น้ำ ที่ใช้ในการอุปโภค-บริโภค เป็นน้ำที่ได้จากน้ำฝนในแหล่งธรรมชาติ เช่น คลองชลประทาน ลำห้วย และน้ำประปาหมู่บ้าน

๘.๒ ป่าไม้ ในเขตองค์การบริหารส่วนตำบลมีป่าไม้ตามธรรมชาติ และป่าชายเลนบางส่วน

๘.๓ ภูเขา ในเขตองค์การบริหารส่วนตำบลจะมีภูเขาตลอดแนวเขตด้านทิศตะวันตกของพื้นที่ ได้แก่ เขาน้อย เขาพระ เขาทางตะวันตก เขากิ่ง และเขานาค

๘.๔ ทรัพยากรธรรมชาติที่สำคัญขององค์กรปกครองส่วนท้องถิ่น

ในพื้นที่ขององค์การบริหารส่วนตำบลส่วนมากเป็นพื้นที่สำหรับเพาะปลูกทำการเกษตร ที่อยู่อาศัย ร้านค้า สถานประกอบการ และมีพื้นที่บางส่วนที่เป็นพื้นที่สาธารณะ ทรัพยากรธรรมชาติในพื้นที่ ก็ได้แก่ ดิน น้ำ ป่าไม้ ประชากรในพื้นที่ส่วนใหญ่ประกอบอาชีพเกษตรกรรม ทำไร่ ทำนา ทำสวน เลี้ยงสัตว์น้ำ และมีอาชีพรับจ้าง คือ เนื่องจากว่าพื้นที่บางส่วนเป็น ดินเค็ม น้ำใต้ดินก็เค็มหรือไม่ก็เป็นน้ำกร่อย ไม่สามารถที่จะนำน้ำจากใต้ดินมาใช้ในการอุปโภค-บริโภคได้ต้องอาศัยจากแหล่งอื่น เช่น น้ำฝน

ส่วนที่ ๒

ยุทธศาสตร์การพัฒนากองคกรปกครองส่วนท้องถิ่น

๑. ความสัมพันธ์ระหว่างแผนพัฒนาระดับมหภาค

วิสัยทัศน์ “ประเทศไทยมีความมั่นคง มั่งคั่ง ยั่งยืน เป็นประเทศพัฒนาแล้ว ด้วยการพัฒนาตามหลักปรัชญาของเศรษฐกิจพอเพียง “ หรือ เป็นคติพจน์ประจำชาติว่า “มั่นคง มั่งคั่ง ยั่งยืน”

๑ ยุทธศาสตร์ชาติ ๒๐ ปี (พ.ศ.๒๕๖๑ – ๒๕๘๐)

๑.๑ ยุทธศาสตร์ชาติด้านความมั่นคง

(๑) เป้าหมายยุทธศาสตร์ชาติ

- ประชาชนอยู่ดี กินดี และมีความสุข
- บ้านเมืองมีความมั่นคงในทุกมิติและทุกระดับ
- กองทัพ หน่วยงานด้านความมั่นคง ภาครัฐ ภาคเอกชน และภาคประชาชน มีความพร้อมในการป้องกันและแก้ไขปัญหาความมั่นคง
- ประเทศไทยมีบทบาทด้านความมั่นคง เป็นที่ชื่นชมและได้รับการยอมรับโดยประชาคมระหว่างประเทศ
- การบริหารจัดการความมั่นคงที่ผลสำเร็จที่เป็นรูปธรรมอย่างมีประสิทธิภาพ

(๒) ตัวชี้วัด

- ความสุขของประชากรไทย
- ความมั่นคงปลอดภัยของประเทศ
- ความพร้อมของกองทัพ หน่วยงานด้านความมั่นคง และการมีส่วนร่วมของภาครัฐ ภาคเอกชน และภาคประชาชนในการป้องกันและแก้ไขปัญหาความมั่นคง
- บทบาทและการยอมรับในด้านความมั่นคงของไทยในประชาคมระหว่างประเทศ
- ประสิทธิภาพการบริหารจัดการความมั่นคงแบบองค์รวม

(๓) ประเด็นยุทธศาสตร์ชาติด้านความมั่นคง

- การรักษาความสงบภายในประเทศ
- การป้องกันและแก้ไขปัญหาที่มีผลกระทบต่อความมั่นคง
- การพัฒนาศักยภาพของประเทศไทยให้พร้อมเผชิญภัยคุกคามที่กระทบต่อความมั่นคงของชาติ
- การบูรณาการความร่วมมือด้านความมั่นคงกับอาเซียนและนานาชาติ รวมถึงองค์การภาครัฐและที่มิใช่ภาครัฐ
- การพัฒนากลไกการบริหารจัดการความมั่นคงแบบองค์รวม

๒. ยุทธศาสตร์ชาติด้านการสร้างความสามารถในการแข่งขัน

(๑) เป้าหมายยุทธศาสตร์ชาติ

- ประเทศไทยเป็นประเทศที่พัฒนาแล้ว เศรษฐกิจเติบโตอย่างมีเสถียรภาพและยั่งยืน
- ประเทศไทยมีขีดความสามารถในการแข่งขันสูงขึ้น

(๒) ตัวชี้วัด

- รายได้ประชาชาติ การขยายตัวของผลิตภัณฑ์มวลรวมภายในประเทศและการกระจายรายได้
- ผลิตภาพการผลิตของประเทศ ทั้งในปัจจัยการผลิตและแรงงาน
- การลงทุนเพื่อการวิจัยและพัฒนา
- ความสามารถในการแข่งขันของประเทศ

(๓) ประเด็นยุทธศาสตร์ชาติด้านการสร้างความสามารถในการแข่งขัน

- การเกษตรสร้างมูลค่า
- อุตสาหกรรมและบริการแห่งอนาคต
- สร้างความหลากหลายด้านการท่องเที่ยว
- โครงสร้างพื้นฐานเชื่อมโยงไทย เชื่อมโลก
- พัฒนาเศรษฐกิจบนพื้นฐานผู้ประกอบการยุคใหม่

๓. ยุทธศาสตร์ชาติด้านการพัฒนาและเสริมสร้างศักยภาพทรัพยากรมนุษย์

(๑) เป้าหมายยุทธศาสตร์ชาติ

- คนไทยเป็นคนดี คนเก่ง มีคุณภาพ พร้อมสำหรับวิถีชีวิตในศตวรรษที่ ๒๑
- สังคมไทยมีสภาพแวดล้อมที่เอื้อและสนับสนุนต่อการพัฒนาคนตลอดช่วงชีวิต

(๒) ตัวชี้วัด

- การพัฒนาคุณภาพชีวิต สุขภาวะ และความเป็นอยู่ที่ดีของคนไทย
- ผลสัมฤทธิ์ทางการศึกษาและการเรียนรู้ตลอดชีวิต
- การพัฒนาสังคมไทยและครอบครัวไทย

(๓) ประเด็นยุทธศาสตร์ชาติด้านการพัฒนาและเสริมสร้างศักยภาพทรัพยากรมนุษย์

- การปรับเปลี่ยนค่านิยมและวัฒนธรรม
- การพัฒนาศักยภาพคนตลอดช่วงชีวิต
- ปฏิรูปกระบวนการเรียนรู้ที่ตอบสนองต่อการเปลี่ยนแปลงในศตวรรษที่ ๒๑
- การตระหนักถึงพหุปัญญาของมนุษย์ที่หลากหลาย
- การเสริมสร้างให้คนไทยมีสุขภาวะที่ดี
- การสร้างสภาพแวดล้อมที่เอื้อต่อการพัฒนาและเสริมสร้างศักยภาพทรัพยากรมนุษย์
- การเสริมสร้างศักยภาพการกีฬาในการสร้างคุณค่าทางสังคมและพัฒนาประเทศ

๔. ยุทธศาสตร์ชาติด้านการสร้างโอกาสและความเสมอภาคทางสังคม

(๑) เป้าหมายยุทธศาสตร์ชาติ

- การสร้างความเป็นธรรม และลดความเหลื่อมล้ำในทุกมิติ
- กระจายศูนย์กลางความเจริญทางเศรษฐกิจและสังคม เพิ่มโอกาสให้ทุกภาคส่วนเข้ามาเป็นกำลังของการพัฒนาประเทศในทุกกระดับ
- เพิ่มขีดความสามารถของชุมชนท้องถิ่นในการพัฒนา การพึ่งตนเองและการจัดการตนเองเพื่อสร้างสังคมคุณภาพ

(๒) ตัวชี้วัด

- ความแตกต่างของรายได้และการเข้าถึงบริการภาครัฐระหว่างกลุ่มประชากร
- ความก้าวหน้าของการพัฒนาคน
- ความก้าวหน้าในการพัฒนาจังหวัดในการเป็นศูนย์กลางความเจริญทางเศรษฐกิจ สังคม และเทคโนโลยี
- คุณภาพชีวิตของประชากรสูงอายุ

(๓) ประเด็นยุทธศาสตร์ชาติด้านการสร้างโอกาสและความเสมอภาคทางสังคม

- การลดความเหลื่อมล้ำ สร้างความเป็นธรรมในทุกมิติ
- การกระจายศูนย์กลางความเจริญทางเศรษฐกิจ สังคม และเทคโนโลยี
- การเสริมสร้างพลังทางสังคม
- การเพิ่มขีดความสามารถของชุมชนท้องถิ่นในการพัฒนา การพึ่งตนเองและการจัดการตนเอง

๕. ยุทธศาสตร์ชาติด้านการสร้างการเติบโตบนคุณภาพชีวิตที่เป็นมิตรต่อสิ่งแวดล้อม

(๑) เป้าหมายยุทธศาสตร์ชาติ

- อนุรักษ์และรักษาทรัพยากรธรรมชาติสิ่งแวดล้อม และวัฒนธรรมให้คนรุ่นต่อไปได้ ใช้อย่างยั่งยืน มีสมดุล
- ฟื้นฟูและสร้างใหม่ฐานทรัพยากรธรรมชาติและสิ่งแวดล้อม เพื่อลดผลกระทบทางลบจากการพัฒนาสังคมเศรษฐกิจของประเทศ
- ใช้ประโยชน์และสร้างการเติบโต บนฐานทรัพยากรธรรมชาติและสิ่งแวดล้อมให้สมดุลภายในขีดความสามารถของระบบนิเวศ
- ยกระดับกระบวนทัศน์ เพื่อกำหนดอนาคตประเทศด้านทรัพยากรธรรมชาติ สิ่งแวดล้อมและวัฒนธรรม บนหลักของการมีส่วนร่วมและธรรมาภิบาล

(๒) ตัวชี้วัด

- พื้นที่สีเขียวที่เป็นมิตรกับสิ่งแวดล้อม
- สภาพแวดล้อมและทรัพยากรธรรมชาติที่เสื่อมโทรมได้รับการฟื้นฟู
- การเติบโตที่เป็นมิตรกับสิ่งแวดล้อม
- ปริมาณก๊าซเรือนกระจก มูลค่าเศรษฐกิจ ฐานชีวภาพ

(๓) ประเด็นยุทธศาสตร์ชาติด้านการสร้างการเติบโตบนคุณภาพชีวิตที่เป็นมิตรต่อสิ่งแวดล้อม

- สร้างการเติบโตอย่างยั่งยืนบนสังคมเศรษฐกิจสีเขียว
- สร้างการเติบโตอย่างยั่งยืนบนสังคม เศรษฐกิจภาคทะเล
- สร้างการเติบโตอย่างยั่งยืนบนสังคมที่เป็นมิตรต่อสภาพภูมิอากาศ
- พัฒนาพื้นที่เมือง ชนบท เกษตรกรรมและอุตสาหกรรมอย่างต่อเนื่อง
- พัฒนาความมั่นคงน้ำ พลังงาน และเกษตรที่เป็นมิตรต่อสิ่งแวดล้อม
- ยกระดับกระบวนทัศน์เพื่อกำหนดอนาคตประเทศ

๖. ยุทธศาสตร์ชาติด้านการปรับสมดุลและพัฒนาระบบการบริหารจัดการภาครัฐ

(๑) เป้าหมายยุทธศาสตร์ชาติ

- ภาครัฐมีวัฒนธรรมการทำงานที่มุ่งผลสัมฤทธิ์และผลประโยชน์ส่วนรวม ตอบสนอง

- ความต้องการของประชาชนได้อย่างสะดวก รวดเร็ว โปร่งใส
- ภาครัฐมีขนาดที่เล็กลง พร้อมปรับตัวให้ทันต่อการเปลี่ยนแปลง
- ภาครัฐมีความโปร่งใส ปลอดการทุจริตและประพฤติมิชอบ
- กระบวนการยุติธรรมเป็นไปเพื่อประโยชน์ต่อส่วนรวมของประเทศ

(๒) ตัวชี้วัด

- ระดับความพึงพอใจของประชาชนต่อการให้บริการสาธารณะของภาครัฐ
- ประสิทธิภาพของการบริการภาครัฐ
- ระดับความโปร่งใส การทุจริตประพฤติมิชอบ
- ความเสมอภาคในกระบวนการยุติธรรม

(๓) ประเด็นยุทธศาสตร์ชาติด้านการปรับสมดุลและพัฒนาระบบการบริหารจัดการภาครัฐ

- ภาครัฐที่ยึดประชาชนเป็นศูนย์กลาง ตอบสนองความต้องการและให้บริการอย่างสะดวก รวดเร็ว โปร่งใส
- ภาครัฐบริหารงานแบบบูรณาการโดยมียุทธศาสตร์ชาติเป็นเป้าหมายและเชื่อมโยงการพัฒนาในทุกระดับ ทุกประเด็น ทุกภารกิจและทุกพื้นที่
- ภาครัฐมีขนาดที่เล็กลง เหมาะสมกับภารกิจส่งเสริมให้ประชาชนและทุกภาคส่วนมีส่วนร่วมในการพัฒนาประเทศ
- ภาครัฐมีความทันสมัย
- บุคลากรภาครัฐเป็นคนดีและเก่ง ยึดหลักคุณธรรม จริยธรรม มีจิตสำนึก มีความสามารถสูง มุ่งมั่น และเป็นมืออาชีพ
- ภาครัฐมีความโปร่งใส ปลอดการทุจริตและประพฤติมิชอบ
- กฎหมายมีความสอดคล้องเหมาะสมกับบริบทต่างๆ และมีเท่าที่จำเป็น
- กระบวนการยุติธรรมเคารพสิทธิมนุษยชนและปฏิบัติต่อประชาชนโดยเสมอภาค

๒ แผนพัฒนาเศรษฐกิจและสังคมแห่งชาติ ฉบับที่ ๑๓ (พ.ศ.๒๕๖๖ – ๒๕๗๐)

๑. ภาคการผลิตและบริการ

หมวดหมู่เลข ๑ ไทยเป็นประเทศชั้นนำด้านสินค้าเกษตร และเกษตรแปรรูปมูลค่าสูง

เป้าหมายที่ ๑ มูลค่าเพิ่มของสินค้าเกษตรและเกษตรแปรรูปสูงขึ้น

เป้าหมายที่ ๒ พัฒนาโครงสร้างพื้นฐานและระบบบริหารจัดการเพื่อคุณภาพ ความมั่นคงทางอาหาร และความยั่งยืนของภาคเกษตร

เป้าหมายที่ ๓ เพิ่มศักยภาพและบทบาทของผู้ประกอบการเกษตรในฐานะหุ้นส่วนเศรษฐกิจของห่วงโซ่อุปทานที่ได้รับส่วนแบ่งประโยชน์อย่างเหมาะสมและเป็นธรรม

กลยุทธ์ของหมวดหมู่เลขที่ ๑

กลยุทธ์	กลยุทธ์ย่อย
กลยุทธ์ที่ ๑ การประยุกต์ใช้เทคโนโลยีและนวัตกรรมแบบมุ่งเป้า เพื่อให้เกิดการยกระดับกระบวนการผลิตและสร้างมูลค่าเพิ่ม	๑.๑ สนับสนุนการวิจัยพัฒนาเทคโนโลยีและนวัตกรรมการผลิตและแปรรูปแบบมุ่งเป้า โดยการมีส่วนร่วมของภาคเอกชน ๑.๒ ส่งเสริมและขยายผลงานวิจัยจากหน่วยงานวิจัย มหาวิทยาลัยและสถาบันอาชีวศึกษา ภาคเอกชน และองค์กรเกษตรกรที่มีส่วนในการพัฒนาเทคโนโลยีนวัตกรรม

<p>กลยุทธ์ที่ ๒ การส่งเสริมการผลิตและการขยายตัวของตลาด ของสินค้าเกษตรและผลิตภัณฑ์เกษตรแปรรูปที่มีมูลค่าเพิ่มสูง</p>	<p>๒.๑ ส่งเสริมให้มีการพัฒนาและทำธุรกิจผลิตภัณฑ์เกษตรแปรรูปมูลค่าเพิ่มสูงที่มีศักยภาพทางการตลาดในอนาคต</p> <p>๒.๒ กำหนดแผนที่น่าทางในการพัฒนาและส่งเสริมการผลิตและใช้ผลิตภัณฑ์ชีวภาพ ที่ผลิตจากวัตถุดิบทางการเกษตร ของเหลือทิ้งจากกระบวนการผลิตภาคเกษตร และผลพลอยได้อื่น</p>
	<p>๒.๓ ส่งเสริมให้เกษตรกรประยุกต์ใช้วิทยาศาสตร์ เทคโนโลยี นวัตกรรม กระบวนการผลิตที่หลากหลาย รวมทั้งการใช้คลังข้อมูลที่เกี่ยวข้องกับการเกษตรรวมถึงอัตลักษณ์ของท้องถิ่น</p> <p>๒.๔ ส่งเสริมให้มีการปรับเปลี่ยนการเพาะปลูกพืชในพื้นที่ที่ไม่เหมาะสมไปสู่การผลิตสินค้าเกษตรที่มีมูลค่าเพิ่มสูง</p> <p>๒.๕ รมรงค์ และส่งเสริมให้ผู้บริโภคมีการตระหนัก เลือกใช้ และบริโภคสินค้าเกษตรและเกษตรแปรรูปที่ปลอดภัย มีคุณภาพสูง และได้มาตรฐาน</p> <p>๒.๖ ส่งเสริมและสนับสนุนให้ส่วนราชการมีการใช้สินค้าเกษตรและสินค้าเกษตรแปรรูปที่ได้คุณภาพ</p>
<p>กลยุทธ์ที่ ๓ การขยายรูปแบบเกษตรยั่งยืนที่เป็นมิตรกับสิ่งแวดล้อม และมีมูลค่าเพิ่มสูงจากแบบอย่างความสำเร็จในประเทศ</p>	<p>๓.๑ ส่งเสริมการทำเกษตรยั่งยืนที่ตระหนักถึงผลกระทบต่อสิ่งแวดล้อมและการพัฒนาที่อาศัยธรรมชาติเป็นพื้นฐาน</p> <p>๓.๒ สนับสนุนปัจจัยการผลิตที่จำเป็น เพื่อให้เกิดการขยายผลรูปแบบเกษตรกรรม เป็นมิตรกับสิ่งแวดล้อมและมีมูลค่าเพิ่มสูง</p> <p>๓.๓ จัดให้มีการบริหาร อนุรักษ์ เพาะพันธุ์ เพาะเลี้ยง พันธุ์พืชเฉพาะถิ่น สัตว์น้ำ และปศุสัตว์</p> <p>๓.๔ ขยายผลแบบอย่างความสำเร็จในการบริหารจัดการเพื่อผลิตสินค้าเกษตรให้สอดคล้องกับทรัพยากรของชุมชนที่มีอยู่ให้มีประสิทธิภาพ</p>
<p>กลยุทธ์ที่ ๔ การพัฒนาระบบบริหารจัดการน้ำเพื่อการเกษตรให้มีความ สมดุลระหว่างอุปสงค์และ อุปทาน รวมทั้งการใช้น้ำซ้ำ</p>	<p>๔.๑ ส่งเสริมและผลักดันการเพิ่มพื้นที่ป่าต้นน้ำ/ป่าเศรษฐกิจที่สามารถสร้างรายได้ ในพื้นที่ที่ไม่เหมาะสมสำหรับการปลูกพืช รวมทั้งเพิ่มปริมาณน้ำตามธรรมชาติให้มีน้ำเพียงพอต่อการใช้ทั้งระบบ</p> <p>๔.๒ เร่งพัฒนาและฟื้นฟูระบบชลประทานและการกระจายน้ำในพื้นที่เขตชลประทาน และพัฒนาและบริหารจัดการแหล่งน้ำนอกเขตชลประทาน รวมถึงแหล่งน้ำชุมชน</p> <p>๔.๓ ดำเนินการให้มีการจัดการตะกอนอย่างเหมาะสม</p> <p>๔.๔ บริหารจัดการและวางแผนการใช้น้ำอย่างเป็นระบบและสมดุลตลอดจนพัฒนาและถ่ายทอดองค์ความรู้เกี่ยวกับการใช้น้ำที่มีประสิทธิภาพ อาทิ การใช้น้ำซ้ำ</p>
<p>กลยุทธ์ที่ ๕ การส่งเสริมให้เอกชนลงทุนพัฒนาตลาดกลางและตลาดออนไลน์สินค้าเกษตร รวมถึงสินค้า กลุ่มปศุสัตว์และประมง</p>	<p>๕.๑ พัฒนาปัจจัยสนับสนุนที่เอื้อและจูงใจให้เอกชนลงทุนและพัฒนาตลาดกลางภูมิภาค/ตลาดในชุมชน</p> <p>๕.๒ ผลักดันให้มีการจัดเก็บข้อมูลราคาเกษตรเปรียบเทียบระหว่างตลาดภูมิภาคและตลาดส่วนกลางอย่างต่อเนื่อง</p> <p>๕.๓ พัฒนาความรู้และทักษะให้เกษตรกรสามารถซื้อขายผลผลิตผ่านตลาดออนไลน์สินค้าเกษตร</p>

<p>กลยุทธ์ที่ ๖ การสนับสนุนระบบประกันภัยและรับรองคุณภาพมาตรฐานสินค้าเกษตรและสินค้าเกษตรแปรรูปที่เกษตรกรเข้าถึงได้</p>	<p>๖.๑ เพิ่มประสิทธิภาพของระบบประกันภัยสินค้าเกษตรให้มีความหลากหลายและเหมาะสมกับรูปแบบการผลิตสินค้าเกษตร</p> <p>๖.๒ ดำเนินการให้มีการปรับลดต้นทุนการทำธุรกรรมของเกษตรกรที่เกี่ยวข้องกับการรับรองมาตรฐานต่างๆ</p> <p>๖.๓ สนับสนุนบทบาทของเอกชนในการเชื่อมโยงผลผลิตของเกษตรกรที่ได้มาตรฐาน</p> <p>๖.๔ เจรจาหรือทำข้อตกลงให้มาตรฐานสินค้าเกษตรและผลิตภัณฑ์ของไทยเป็นที่ยอมรับในต่างประเทศ</p> <p>๖.๕ เร่งพัฒนาโครงสร้างพื้นฐานทางคุณภาพของประเทศ รวมถึงกระบวนการทดสอบคุณภาพที่จำเป็นเร่งพัฒนาโครงสร้างพื้นฐานทางคุณภาพของประเทศ รวมถึงกระบวนการทดสอบคุณภาพที่จำเป็น</p>
<p>กลยุทธ์ที่ ๗ การพัฒนาประสิทธิภาพการบริหารจัดการฟาร์มและกิจกรรมหลังการเก็บเกี่ยวเพื่อลดต้นทุนและเพิ่มมูลค่าผลผลิตของเกษตรกร</p>	<p>๗.๑ สนับสนุนบทบาทสถาบันเกษตรกร (สหกรณ์/กลุ่มเกษตรกร/วิสาหกิจชุมชน) ในฐานะหน่วยธุรกิจของเกษตรกร และกระบวนการนำส่งผลผลิตจนถึงลูกค้าปลายทาง เพื่อลดต้นทุนและเพิ่มมูลค่าให้กับผลผลิตของเกษตรกร</p> <p>๗.๒ พัฒนาโครงสร้างพื้นฐานและสิ่งอำนวยความสะดวกในการรวบรวมและขนส่งสินค้าเกษตร</p> <p>๗.๓ พัฒนาให้มีการจัดเก็บข้อมูลความสูญเสียในกระบวนการผลิตของภาคเกษตร สำหรับใช้เป็นฐานในการวัดในอนาคต</p>
<p>กลยุทธ์ที่ ๘ การส่งเสริมให้เกษตรกรมีที่ทำกิน และรักษาพื้นที่เกษตรกรรมที่เหมาะสมไว้เป็นฐานการผลิตการเกษตร</p>	<p>๘.๑ สนับสนุนและส่งเสริมการจัดสรรที่ดินทำกินให้กับเกษตรกรอย่างเป็นระบบ</p> <p>๘.๒ คุ้มครองพื้นที่เกษตรกรรมที่มีศักยภาพและขยายโอกาสในการเข้าถึงพื้นที่ทำกิน</p>
<p>กลยุทธ์ที่ ๙ การพัฒนาฐานข้อมูลและคลังข้อมูลที่เกี่ยวข้องกับการเกษตรรวมทั้งผลักดันให้มีการใช้ข้อมูลอย่างมีประสิทธิภาพ</p>	<p>๙.๑ พัฒนาระบบคลังข้อมูลด้านเกษตรกรให้เชื่อมโยงกัน และเป็นข้อมูลเปิด</p> <p>๙.๒ พัฒนาแพลตฟอร์มและแอปพลิเคชันสำหรับการเข้าถึงคลังข้อมูลต่าง ๆ</p>
<p>กลยุทธ์ที่ ๑๐ การพัฒนาให้เกิดระบบการบริหารจัดการเพื่อความมั่นคงทางด้านอาหาร</p>	<p>๑๐.๑ ส่งเสริมให้ชุมชนสามารถเข้าถึงความมั่นคงอาหารทั้งด้านปริมาณและโภชนาการครบถ้วนรวมถึงระบบสำรองอาหาร</p> <p>๑๐.๒ เตรียมการบริหารจัดการการกระจายสินค้าเกษตรและอาหารในภาวะวิกฤต</p>

<p>กลยุทธ์ที่ ๑๑ การยกระดับขีด ความสามารถของเกษตรกร และสถาบันเกษตรกร</p>	<p>๑๑.๑ พัฒนาต่อยอดองค์ความรู้และทักษะในการบริหารจัดการฟาร์ม และการดำเนินธุรกิจการเกษตรในยุคดิจิทัล</p> <p>๑๑.๒ ยกระดับความเข้มแข็งและความสามารถในการดำเนินธุรกิจเพิ่มมูลค่าของสหกรณ์การเกษตร กลุ่มเกษตรกร และวิสาหกิจชุมชน รวมทั้งสนับสนุนบทบาทภาคเอกชนและสถาบันการศึกษาทั้งระดับอาชีวศึกษาและอุดมศึกษาในพื้นที่</p> <p>๑๑.๓ ปรับปรุงกฎหมายและระเบียบเกี่ยวกับการพัฒนาสหกรณ์ให้สอดคล้องกับการเปลี่ยนแปลงและเอื้อกับการสร้างความเข้มแข็งของสหกรณ์</p>
<p>กลยุทธ์ที่ ๑๒ การพัฒนากลไกเพื่อเชื่อมโยง ภาคต่างๆ ทั้งภาคเอกชน ส่วนราชการ กลุ่มเกษตรกร และนักวิชาการในพื้นที่ใน การเป็น หุ้ น ส่ว น ทาง เศรษฐกิจในการพัฒนาภาค เกษตรตลอดห่วงโซ่อุปทาน</p>	<p>๑๒.๑ สนับสนุนบทบาทขององค์กรหรือสภาเกษตรกรในกลไกความร่วมมือภาครัฐ ภาคเอกชน และภาควิชาการในแต่ละจังหวัด</p> <p>๑๒.๒ ส่งเสริมบทบาทภาคเอกชนในการเป็นหุ้นส่วนเศรษฐกิจกับสถาบันเกษตรกร และเกษตรกรในรูปแบบธุรกิจต่าง ๆ</p>
<p>๑๒ กลยุทธ์</p>	<p>๓๘ กลยุทธ์ย่อย</p>

หมายเหตุเลข ๒ ไทยเป็นจุดหมายของการท่องเที่ยวที่เน้นคุณภาพและความยั่งยืน

เป้าหมายที่ ๑ การเปลี่ยนแปลงการท่องเที่ยวไทยเป็นการท่องเที่ยวคุณภาพสูงที่เชื่อมโยงกับอุตสาหกรรมและบริการที่มีศักยภาพอื่น

เป้าหมายที่ ๒ การปรับโครงสร้างการท่องเที่ยวให้พึ่งพานักท่องเที่ยวในประเทศและมีการกระจายโอกาสทางเศรษฐกิจมากขึ้น

เป้าหมายที่ ๓ การท่องเที่ยวไทยมีการบริหารจัดการอย่างยั่งยืนในทุกมิติ

กลยุทธ์ของหมายเหตุเลขที่ ๒

กลยุทธ์ที่ ๑ การส่งเสริมการพัฒนากิจกรรม สินค้า และบริการ การท่องเที่ยวมูลค่าเพิ่มสูง

กลยุทธ์ที่ ๒ การพัฒนาและยกระดับการท่องเที่ยวที่มีศักยภาพรองรับนักท่องเที่ยวทั่วไป

กลยุทธ์ที่ ๓ การยกระดับบริการและการบริหารจัดการการท่องเที่ยวให้ได้มาตรฐานเป็นที่ยอมรับของตลาดสากล

กลยุทธ์ที่ ๔ การสนับสนุนการพัฒนาทักษะและศักยภาพของบุคลากรในภาคการท่องเที่ยว

กลยุทธ์ที่ ๕ การปรับปรุงกฎหมาย/กฎระเบียบ และขั้นตอนที่ล่าสมัยและเป็นอุปสรรคต่อการทำธุรกิจและการขอใบอนุญาตของผู้ประกอบการรายย่อย

กลยุทธ์ที่ ๖ การพัฒนาระบบข้อมูลการท่องเที่ยวให้เป็นระบบการท่องเที่ยวอัจฉริยะที่นักท่องเที่ยว ผู้ประกอบการ และภาครัฐ สามารถเข้าถึงและใช้ประโยชน์ได้ง่าย

หมวดหมู่เลข ๓ ไทยเป็นฐานการผลิตยานยนต์ไฟฟ้าที่สำคัญของโลก

เป้าหมายที่ ๑ การสร้างอุปสงค์ของรถยนต์ไฟฟ้าและประเภทต่างๆ เพื่อการใช้ในประเทศและส่งออก

เป้าหมายที่ ๒ ผู้ประกอบการเดิมสามารถปรับตัวไปสู่การผลิตยานยนต์ไฟฟ้าและมีการลงทุนเทคโนโลยียานยนต์ไฟฟ้าที่สำคัญภายในประเทศ

เป้าหมายที่ ๓ การสร้างความพร้อมของปัจจัยสนับสนุนอย่างเป็นระบบ

กลยุทธ์ของหมวดหมู่เลขที่ ๓

กลยุทธ์ที่ ๑ การส่งเสริมให้ผู้ใช้ในภาคส่วนต่าง ๆ ของประเทศปรับเปลี่ยนมาใช้ยานยนต์ไฟฟ้าเพิ่มมากขึ้น

กลยุทธ์ที่ ๒ การสนับสนุนให้เกิดการขยายตัวของตลาดส่งออกยานยนต์ไฟฟ้า

กลยุทธ์ที่ ๓ การกำหนดเป้าหมาย/แผนและดำเนินการเปลี่ยนผ่านอุตสาหกรรมยานยนต์เดิมไปสู่ยานยนต์ไฟฟ้า อย่างเป็นระบบชัดเจนตลอดทั้งห่วงโซ่อุปทานในระยะ ๕ ปี

กลยุทธ์ที่ ๔ การยกระดับขีดความสามารถของผู้ประกอบการไทยในการลงทุนผลิตยานยนต์ไฟฟ้า แบตเตอรี่และชิ้นส่วนสำคัญ

กลยุทธ์ที่ ๕ มาตรการสำหรับกลุ่มผู้ได้รับผลกระทบ

กลยุทธ์ที่ ๖ การวิจัยพัฒนาเทคโนโลยีและนวัตกรรมที่เกี่ยวข้องกับยานยนต์ไฟฟ้าและยานยนต์ไร้คนขับ

กลยุทธ์ที่ ๗ โครงสร้างพื้นฐานด้านพลังงานที่มีความพร้อมรองรับปริมาณการใช้งานยานยนต์ไฟฟ้า ในอนาคตได้อย่างเหมาะสมและเพียงพอ

กลยุทธ์ที่ ๘ การปรับปรุงและจัดทำระเบียบที่เกี่ยวข้องให้เอื้อกับการเติบโตอุตสาหกรรมยานยนต์ไฟฟ้า และให้ความสำคัญกับการบูรณาการการทำงานร่วมกันระหว่างรัฐกับเอกชน

กลยุทธ์ที่ ๙ การผลิตและพัฒนาทักษะแรงงานให้สอดคล้องกับความต้องการของอุตสาหกรรมยานยนต์ไฟฟ้า

กลยุทธ์ที่ ๑๐ มาตรฐานด้านคุณสมบัติและความปลอดภัย

กลยุทธ์ที่ ๑๑ การสนับสนุนเงินทุนให้กับผู้ประกอบการที่ลงทุนในอุตสาหกรรมยานยนต์พลังงานสะอาด

หมวดหมู่เลข ๔ ไทยเป็นศูนย์กลางทางการแพทย์และสุขภาพมูลค่าสูง

เป้าหมายที่ ๑ ไทยมีศักยภาพในการสร้างมูลค่าทางเศรษฐกิจจากสินค้าและบริการสุขภาพ

เป้าหมายที่ ๒ องค์กรความรู้ด้านการแพทย์และสาธารณสุขมีศักยภาพเอื้อต่อการสร้างมูลค่าเพิ่มในสินค้าและบริการทางสุขภาพ

เป้าหมายที่ ๓ ประชาชนไทยได้รับความเป็นธรรมในการเข้าถึงบริการสุขภาพ

เป้าหมายที่ ๔ ระบบบริหารจัดการภาวะฉุกเฉินด้านสุขภาพมีความพร้อมรองรับภัยคุกคามสุขภาพ

กลยุทธ์ของหมวดหมู่เลขที่ ๔

กลยุทธ์ที่ ๑ การส่งเสริมบริการทางการแพทย์ที่มีศักยภาพในการสร้างมูลค่าทางเศรษฐกิจ

กลยุทธ์ที่ ๒ ไทยเป็นศูนย์กลางบริการเพื่อส่งเสริมสุขภาพระดับโลก

กลยุทธ์ที่ ๓ การสร้างมูลค่าเพิ่มให้อุตสาหกรรมทางการแพทย์และสุขภาพ

กลยุทธ์ที่ ๔ การสร้างเสริมขีดความสามารถทางวิชาการด้านการศึกษา วิจัย และเทคโนโลยีทางการแพทย์

กลยุทธ์ที่ ๕ การบริหารจัดการระบบบริหารสุขภาพบนพื้นฐานความสมดุลทางเศรษฐกิจและสุขภาพของคนไทย

กลยุทธ์ที่ ๖ การยกระดับศักยภาพระบบบริหารจัดการภาวะฉุกเฉินด้านสาธารณสุข เพื่อลด

ผลกระทบต่อบริการทางเศรษฐกิจและสุขภาพ

หมวดหมายเลข ๕ ไทยเป็นประตูการค้าการลงทุนและยุทธศาสตร์ทางโลจิสติกส์ที่สำคัญของภูมิภาค

เป้าหมายที่ ๑ ไทยเป็นประตูการค้าการลงทุนในภูมิภาค

เป้าหมายที่ ๒ ไทยเป็นห่วงโซ่อุปทานของภูมิภาค

เป้าหมายที่ ๓ ไทยเป็นประตูและทางเชื่อมโครงข่ายคมนาคมและโลจิสติกส์ของภูมิภาค

กลยุทธ์ของหมวดหมายเลขที่ ๕

กลยุทธ์ที่ ๑ การสร้างจุดยืนของไทยภายใต้บริบทโลกใหม่

กลยุทธ์ที่ ๒ การพัฒนาโครงสร้างพื้นฐานและปัจจัยสนับสนุนเพื่อเป็นประตูการค้าการลงทุนและฐานเศรษฐกิจสำคัญของภูมิภาค

หมวดหมายเลข ๖ ไทยเป็นฐานการผลิตอุปกรณ์อิเล็กทรอนิกส์อัจฉริยะที่สำคัญของโลก

เป้าหมายที่ ๑ เศรษฐกิจดิจิทัลภายในประเทศมีการขยายตัวเพิ่มขึ้น

เป้าหมายที่ ๒ การส่งออกของอุตสาหกรรมอิเล็กทรอนิกส์อัจฉริยะของประเทศเพิ่มขึ้น

เป้าหมายที่ ๓ มูลค่าอุตสาหกรรมดิจิทัลและอุตสาหกรรมอิเล็กทรอนิกส์ของประเทศมีการขยายตัวเพิ่มขึ้น

กลยุทธ์ของหมวดหมายเลขที่ ๖

กลยุทธ์ที่ ๑ การขับเคลื่อนสังคมและเศรษฐกิจไทยด้วยดิจิทัล

กลยุทธ์ที่ ๒ การพัฒนาต่อยอดฐานอุตสาหกรรมไฟฟ้าและอิเล็กทรอนิกส์

กลยุทธ์ที่ ๓ อุตสาหกรรมดิจิทัลในประเทศที่สามารถแข่งขันได้

กลยุทธ์ที่ ๔ พัฒนาระบบนิเวศเพื่อสนับสนุนการพัฒนาอุตสาหกรรมอิเล็กทรอนิกส์อัจฉริยะอุตสาหกรรมและบริการดิจิทัล

๒. โอกาสและความเสมอภาคทางเศรษฐกิจและสังคม

หมวดหมายเลข ๗ ไทยมีวิสาหกิจขนาดกลางและขนาดย่อมที่เข้มแข็ง มีศักยภาพสูง และสามารถแข่งขันได้

เป้าหมายที่ ๑ วิสาหกิจขนาดกลางและขนาดย่อมมีสภาพแวดล้อมที่เอื้ออำนวยต่อการเติบโตและแข่งขันได้

เป้าหมายที่ ๒ วิสาหกิจขนาดกลางและขนาดย่อมมีศักยภาพสูงในการดำเนินธุรกิจ สามารถยกระดับและปรับตัวสู่การแข่งขันใหม่

เป้าหมายที่ ๓ วิสาหกิจขนาดกลางและขนาดย่อมสามารถเข้าถึงและได้รับการส่งเสริมอย่างมีประสิทธิภาพจากภาครัฐ

กลยุทธ์ของหมวดหมายเลขที่ ๗

กลยุทธ์ที่ ๑ การพัฒนาระบบนิเวศให้เอื้ออำนวยต่อการทำธุรกิจและการยกระดับความสามารถในการแข่งขันของวิสาหกิจขนาดกลางและขนาดย่อม

กลยุทธ์ที่ ๒ การพัฒนาแพลตฟอร์มเชื่อมโยงฐานข้อมูลวิสาหกิจขนาดกลางและขนาดย่อมและส่งเสริมให้วิสาหกิจขนาดกลางและขนาดย่อมเข้าสู่ระบบ

กลยุทธ์ที่ ๓ การจัดให้มีระบบกลไกทางการเงินที่เหมาะสมกับลักษณะเฉพาะของวิสาหกิจขนาดกลางและขนาดย่อม เพื่อให้วิสาหกิจขนาดกลางและขนาดย่อมทุกกลุ่มสามารถเข้าถึงแหล่งทุนได้อย่างทั่วถึง

กลยุทธ์ที่ ๔ การส่งเสริมการพัฒนาวิสาหกิจขนาดกลางและขนาดย่อมให้เป็นผู้ประกอบการในยุคดิจิทัล

กลยุทธ์ที่ ๕ การยกระดับประสิทธิภาพกระบวนการส่งเสริมวิสาหกิจขนาดกลางและขนาดย่อมของภาครัฐ

กลยุทธ์ที่ ๖ การพัฒนาระบบนิเวศให้เอื้อต่อการสร้างธุรกิจสตาร์ทอัพ และผู้ประกอบการที่ขับเคลื่อนด้วยนวัตกรรม รวมทั้งให้เข้าถึงแหล่งเงินทุนที่เหมาะสม และเชื่อมโยงเข้าสู่เครือข่ายระดับโลกและยกระดับสู่ตลาดต่างประเทศ

กลยุทธ์ที่ ๗ การส่งเสริมวิสาหกิจเพื่อสังคมให้มีศักยภาพการดำเนินการในเชิงธุรกิจ

หมวดหมายเลข ๘ ไทยมีพื้นที่และเมืองอัจฉริยะที่น่าอยู่ ปลอดภัย เด็ดขาดได้อย่างยั่งยืน

เป้าหมายที่ ๑ การเจริญเติบโตทางเศรษฐกิจของภาคและการลงทุนในเขตเศรษฐกิจพิเศษขยายตัวเพิ่มขึ้น

เป้าหมายที่ ๒ ความไม่เสมอภาคในการกระจายรายได้ของภาคลดลง

เป้าหมายที่ ๓ การพัฒนาเมืองให้มีความน่าอยู่ อย่างยั่งยืน มีความพร้อมในการรับมือและปรับตัวต่อการเปลี่ยนแปลงทุกรูปแบบ เพื่อให้ประชาชนทุกกลุ่มมีคุณภาพชีวิตที่ดีอย่างทั่วถึง

กลยุทธ์ของหมวดหมายเลขที่ ๘

กลยุทธ์ที่ ๑ การสร้างความเข้มแข็งเศรษฐกิจฐานราก

กลยุทธ์ที่ ๒ การส่งเสริมกลไกความร่วมมือภาครัฐ เอกชน ประชาชน และประชาสังคมเพื่อการพัฒนาพื้นที่และเมือง

กลยุทธ์ที่ ๓ การสร้างความพร้อมด้านโครงสร้างพื้นฐานโลจิสติกส์ และดิจิทัลรองรับพื้นที่เศรษฐกิจหลักและเมือง

กลยุทธ์ที่ ๔ การเสริมสร้างความเข้มแข็งในการบริหารจัดการพื้นที่และเมือง

หมวดหมายเลข ๙ ไทยมีความยากจนข้ามรุ่นลดลง และคนไทยทุกคนมีความคุ้มครองทางสังคมที่เพียงพอ เหมาะสม

เป้าหมายที่ ๑ ครัวเรือนยากจนข้ามรุ่นมีโอกาสในการเลื่อนสถานะทางเศรษฐกิจและสังคม จนสามารถหลุดพ้นจากความยากจนได้อย่างยั่งยืน

เป้าหมายที่ ๒ คนไทยทุกช่วงวัยได้รับความคุ้มครองทางสังคมที่เพียงพอต่อการดำรงชีวิต

กลยุทธ์ของหมวดหมายเลขที่ ๙

กลยุทธ์ที่ ๑ การแก้ปัญหาความยากจนข้ามรุ่นแบบมุ่งเป้าให้ครัวเรือนหลุดพ้นความยากจนอย่างยั่งยืน

กลยุทธ์ที่ ๒ การสร้างโอกาสที่เสมอภาคแก่เด็กจากครัวเรือนยากจนข้ามรุ่น

กลยุทธ์ที่ ๓ การยกระดับความคุ้มครองทางสังคมสำหรับคนทุกช่วงวัย

กลยุทธ์ที่ ๔ การพัฒนาระบบความคุ้มครองทางสังคมให้มีประสิทธิภาพ

กลยุทธ์ที่ ๕ การบูรณาการฐานข้อมูลเพื่อลดความยากจนข้ามรุ่นและจัดความคุ้มครองทางสังคม

๓. ความยั่งยืนของทรัพยากรธรรมชาติและสิ่งแวดล้อม

หมวดหมายเลข ๑๐ ไทยมีเศรษฐกิจหมุนเวียนและสังคมคาร์บอนต่ำ

เป้าหมายที่ ๑ การเพิ่มมูลค่าจากเศรษฐกิจหมุนเวียนและการมีใช้ทรัพยากรอย่างมีประสิทธิภาพ เพื่อเสริมสร้างการใช้ทรัพยากรทุกขั้นตอนของการผลิตและการบริโภคมีประสิทธิภาพมากขึ้น และสร้างมูลค่าและรายได้จากเศรษฐกิจหมุนเวียนเพิ่มขึ้น

เป้าหมายที่ ๒ การอนุรักษ์ ฟื้นฟูและใช้ประโยชน์จากทรัพยากรธรรมชาติอย่างยั่งยืน เพื่อให้ทรัพยากรธรรมชาติมีความอุดมสมบูรณ์เพิ่มขึ้น

เป้าหมายที่ ๓ การสร้างสังคมคาร์บอนต่ำและยั่งยืน

กลยุทธ์ของหมุดหมายเลขที่ ๑๐

กลยุทธ์ที่ ๑ การพัฒนาอุตสาหกรรมและบริการตามหลักเศรษฐกิจหมุนเวียนและสังคมคาร์บอนต่ำ

กลยุทธ์ที่ ๒ การสร้างรายได้สุทธิให้ชุมชน ท้องถิ่นและเกษตรกรจากเศรษฐกิจหมุนเวียนและสังคมคาร์บอนต่ำ

กลยุทธ์ที่ ๓ การฟื้นฟูทรัพยากรธรรมชาติและเพิ่มประสิทธิภาพการใช้ทรัพยากรอย่างชาญฉลาดบนหลักของปรัชญาเศรษฐกิจพอเพียง

กลยุทธ์ที่ ๔ การพัฒนาเทคโนโลยีนวัตกรรมและกลไกสนับสนุนเศรษฐกิจหมุนเวียนและสังคมคาร์บอนต่ำ

กลยุทธ์ที่ ๕ การปรับพฤติกรรมทางเศรษฐกิจและการดำรงชีพเข้าสู่วิถีชีวิตใหม่อย่างยั่งยืน

หมุดหมายเลข ๑๑ ไทยสามารถลดความเสี่ยงและผลกระทบจากภัยธรรมชาติและ การเปลี่ยนแปลงสภาพภูมิอากาศ

เป้าหมายที่ ๑ ความเสียหายและผลกระทบจากภัยธรรมชาติและ การเปลี่ยนแปลงสภาพภูมิอากาศลดลง

เป้าหมายที่ ๒ ความเสี่ยงจากภัยธรรมชาติและ การเปลี่ยนแปลงสภาพภูมิอากาศลดลง

เป้าหมายที่ ๓ สังคมไทยมีภูมิคุ้มกันจากภัยธรรมชาติและ การเปลี่ยนแปลงสภาพภูมิอากาศ

กลยุทธ์ของหมุดหมายเลขที่ ๑๑

กลยุทธ์ที่ ๑ การป้องกันและลดผลกระทบจากภัยธรรมชาติและ การเปลี่ยนแปลงสภาพภูมิอากาศในพื้นที่สำคัญ

กลยุทธ์ที่ ๒ การพัฒนาและเพิ่มศักยภาพประชาชนและชุมชนในการรับมือกับภัยธรรมชาติและ การเปลี่ยนแปลงสภาพภูมิอากาศ

กลยุทธ์ที่ ๓ การใช้วิทยาศาสตร์และเทคโนโลยีในการบริหารจัดการความเสี่ยงจากภัยธรรมชาติและ การเปลี่ยนแปลงสภาพภูมิอากาศ

กลยุทธ์ที่ ๔ การอนุรักษ์ฟื้นฟูทรัพยากรธรรมชาติระบบนิเวศเพื่อป้องกันและลดผลกระทบจากภัยธรรมชาติและ การเปลี่ยนแปลงสภาพภูมิอากาศ

๔. ปัจจัยผลักดันการพลิกโฉมประเทศ

หมุดหมายเลข ๑๒ ไทยมีกำลังคนสมรรถนะสูง มุ่งเรียนรู้อย่างต่อเนื่อง ตอบโจทย์การพัฒนาแห่งอนาคต

เป้าหมายที่ ๑ คนไทยได้รับการพัฒนาอย่างเต็มศักยภาพในทุกช่วงวัย มีสมรรถนะที่จำเป็นสำหรับโลกยุคใหม่ มีคุณลักษณะตามบรรทัดฐานที่ดีของสังคม มีคุณธรรม จริยธรรม และมีภูมิคุ้มกันต่อการเปลี่ยนแปลงอย่างพลิกโฉมฉับพลันของโลกสามารถดำเนินชีวิตร่วมกันในสังคมได้อย่างสงบสุข

เป้าหมายที่ ๒ กำลังคนมีสมรรถนะสูง สอดคล้องกับความต้องการของภาคการผลิตเป้าหมายและสามารถสร้างงานอนาคต

เป้าหมายที่ ๓ ประชาชนทุกกลุ่มเข้าถึงการเรียนรู้ตลอดชีวิต

กลยุทธ์ของหมุดหมายเลขที่ ๑๒

หมุดหมายเลข ๑๓ ไทยมีภาครัฐที่ทันสมัย มีประสิทธิภาพ และตอบโจทย์ประชาชน

เป้าหมายที่ ๑ การบริหารภาครัฐมีคุณภาพเข้าถึงได้

เป้าหมายที่ ๒ ภาครัฐที่มีขีดสมรรถนะสูงคล่องตัว

กลยุทธ์ของหมุดหมายเลขที่ ๑๓

กลยุทธ์ที่ ๑ การพัฒนาคุณภาพในการให้บริการภาครัฐที่ตอบโจทย์ สะดวก และประหยัด

กลยุทธ์ที่ ๒ การปรับเปลี่ยนการบริหารจัดการและโครงสร้างของภาครัฐให้ยืดหยุ่น เชื่อมโยง เปิดกว้าง และมีประสิทธิภาพเพื่อรองรับการเปลี่ยนแปลงที่เอื้อต่อการพัฒนาประเทศ

กลยุทธ์ที่ ๓ การปรับเปลี่ยนภาครัฐเป็นรัฐบาลดิจิทัลที่ใช้ข้อมูลในการบริหารจัดการเพื่อการพัฒนาประเทศ

กลยุทธ์ที่ ๔ การสร้างระบบบริหารภาครัฐที่ส่งเสริมการปรับเปลี่ยนและพัฒนาบุคลากร ให้มีทักษะที่จำเป็นในการให้บริการภาครัฐดิจิทัล และปรับปรุงกฎหมาย ระเบียบ
มาตรการภาครัฐให้เอื้อต่อการพัฒนาประเทศ

๓. Sustainable Development Goals : SDGs (การพัฒนาที่ยั่งยืน)

เป้าหมายการพัฒนาที่ยั่งยืน (Sustainable Development Goals : SDGs) มีทั้งหมด ๑๗ เป้าหมาย (Goals) ที่มีความเป็นสากล เชื่อมโยง ทุกมิติของความยั่งยืนไว้ด้วยกัน รวมเป็น ๕ มิติ องค์การสหประชาชาติแบ่งเป้าหมาย ๑๗ ข้อ ออกเป็น ๕ กลุ่ม (เรียกว่า ๕ Ps) ประกอบด้วย

- People (มิติด้านสังคม): ครอบคลุมเป้าหมายที่ ๑ ถึง เป้าหมายที่ ๕
- Prosperity (มิติด้านเศรษฐกิจ): ครอบคลุมเป้าหมายที่ ๗ ถึง เป้าหมายที่ ๑๑
- Planet (มิติด้านสิ่งแวดล้อม): ครอบคลุมเป้าหมายที่ ๖ เป้าหมายที่ ๑๒ ถึง เป้าหมายที่ ๑๕
- Peace (มิติด้านสันติภาพและสถาบัน): ครอบคลุมเป้าหมายที่ ๑๖
- Partnership (มิติด้านหุ้นส่วนการพัฒนา): ครอบคลุมเป้าหมายที่ ๑๗

การกำหนดเป้าหมายการพัฒนาที่ยั่งยืน (Sustainable Development Goals : SDGs) ๑๗ เป้าหมาย ทั้งในส่วนของเป้าหมายที่เกี่ยวข้องกับองค์กรปกครองส่วนท้องถิ่นโดยตรงที่ต้องดำเนินการตามหน้าที่และอำนาจ ดำเนินการในส่วนที่มีความเชื่อมโยงกับการพัฒนาท้องถิ่น ประกอบด้วย

เป้าหมายที่ ๑ ขจัดความยากจนทุกรูปแบบ

เป้าหมายที่ ๒ ขจัดความหิวโหย

เป้าหมายที่ ๓ สร้างหลักประกันให้คนมีชีวิตที่มีคุณภาพ

เป้าหมายที่ ๔ สร้างหลักประกันว่าทุกคนมีการศึกษา

เป้าหมายที่ ๕ บรรลุความเสมอภาคระหว่างเพศ

เป้าหมายที่ ๖ สร้างหลักประกันให้มีน้ำใช้

เป้าหมายที่ ๗ สร้างหลักประกันว่าทุกคนเข้าถึงพลังงานสมัยใหม่ในราคาที่สามารถซื้อหาได้เชื่อถือได้

เป้าหมายที่ ๘ ส่งเสริมการเติบโตทางเศรษฐกิจที่ต่อเนื่อง

เป้าหมายที่ ๙ สร้างโครงสร้างพื้นฐานที่มีความทนทาน

เป้าหมายที่ ๑๐ ลดความไม่เท่าเทียมทั้งภายในประเทศและระหว่างประเทศ

เป้าหมายที่ ๑๑ ทำให้เมืองและการตั้งถิ่นฐานของมนุษย์มีความปลอดภัย

เป้าหมายที่ ๑๒ สร้างหลักประกันให้มีแบบแผนการบริโภคและการผลิตที่ยั่งยืน

เป้าหมายที่ ๑๓ ดำเนินการอย่างเร่งด่วนเพื่อการต่อสู้การเปลี่ยนแปลงสภาพภูมิอากาศ

เป้าหมายที่ ๑๔ อนุรักษ์และใช้มหาสมุทร ทะเลและทรัพยากรทางทะเลอื่น ๆ

เป้าหมายที่ ๑๕ ปันฟู ปกป้อง และส่งเสริมการใช้ระบบนิเวศบนบกอย่างยั่งยืน

เป้าหมายที่ ๑๖ ส่งเสริมสังคมที่สงบสุขและครอบคลุมที่เอื้อต่อการพัฒนาที่ั่งยืน

เป้าหมายที่ ๑๗ เสริมสร้างความแข็งแกร่งของกลไกการดำเนินงานและฟื้นฟูหุ้นส่วน
ความร่วมมือระดับโลกเพื่อการพัฒนาที่ยั่งยืน

๔. แผนพัฒนาภาค/แผนพัฒนากลุ่มจังหวัด/แผนพัฒนาจังหวัด

๑) แผนพัฒนาภาคกลาง (พ.ศ.๒๕๖๖-๒๕๗๐)

๑. ยุทธศาสตร์ที่ ๑ พัฒนาการท่องเที่ยวและธุรกิจบริการต่อเนื่องให้มีคุณภาพ สามารถ สร้างมูลค่าเพิ่มอย่างยั่งยืน และกระจายประโยชน์อย่างทั่วถึง รวมทั้งต่อยอดการผลิตสินค้าและบริการ

๒. ยุทธศาสตร์ที่ ๒ ใช้โอกาสจากเขตเศรษฐกิจพิเศษ และการเชื่อมโยงกับอนุภูมิภาค GMS BIMSTEC และ AEC เพื่อขยายฐานเศรษฐกิจของภาค

๓. ยุทธศาสตร์ที่ ๓ ยกระดับเป็นฐานการผลิตเกษตรอินทรีย์และเกษตรปลอดภัย เชื่อมโยง ฐานอุตสาหกรรมเกษตรแปรรูปที่สร้างมูลค่าเพิ่มสูง

๔. ยุทธศาสตร์ที่ ๔ พัฒนาคุณภาพชีวิตและแก้ไขปัญหาความยากจน พัฒนาระบบดูแลผู้สูงอายุอย่างมีส่วนร่วมของครอบครัวและชุมชน ยกระดับทักษะฝีมือแรงงานภาคบริการ

๕. ยุทธศาสตร์ที่ ๕ อนุรักษ์และฟื้นฟูป่าต้นน้ำให้คงความสมบูรณ์ จัดระบบบริหารจัดการ น้ำอย่างเหมาะสมและเชื่อมโยงพื้นที่เกษตรให้ทั่วถึง ป้องกันและแก้ไขปัญหาหมอกควันอย่างยั่งยืน

ประเด็นการพัฒนาที่ ๑ พัฒนาและยกระดับภาคกลางไปสู่การเป็นฐานอุตสาหกรรมขั้นสูงที่ใช้เทคโนโลยีและ นวัตกรรมที่สามารถออกแบบและพัฒนาขึ้นเอง

ประเด็นการพัฒนาที่ ๒ พัฒนาและยกระดับภาคกลางไปสู่การเป็นแหล่งเกษตรสมัยใหม่และศูนย์รวบรวมและ กระจายสินค้าเกษตรของประเทศ

ประเด็นการพัฒนาที่ ๓ พัฒนาภาคกลางเป็นศูนย์กลางทางการแพทย์และสุขภาพมูลค่าสูง

ประเด็นการพัฒนาที่ ๔ พัฒนาการผลิตกำลังคนให้มีทักษะรองรับอุตสาหกรรมและบริการแห่งอนาคต

ประเด็นการพัฒนาที่ ๕ พัฒนาการผลิตกำลังคนให้มีทักษะรองรับอุตสาหกรรมและบริการแห่งอนาคต

ประเด็นการพัฒนาที่ ๖ พัฒนาเมือง เขตเศรษฐกิจพิเศษชายแดนและเมืองชายแดน รวมทั้งพื้นที่ ระเบียงเศรษฐกิจ พิเศษภาคกลาง-ตะวันตก ให้เอื้อต่อการพัฒนาเศรษฐกิจและสังคมในอนาคต

ประเด็นการพัฒนาที่ ๗ ฟื้นฟูทรัพยากรธรรมชาติและแก้ไขปัญหาสิ่งแวดล้อม

๒) แผนพัฒนากลุ่มจังหวัดภาคกลางตอนล่าง ๒ (พ.ศ.๒๕๖๖-๒๕๗๐)

(ประจวบคีรีขันธ์ สมุทรสงคราม เพชรบุรี สมุทรสาคร)

วิสัยทัศน์

“เพชรสมุทรคีรีมั่งคั่ง เศรษฐกิจเติบโต บนฐานทรัพยากรธรรมชาติ และสิ่งแวดล้อมที่สมดุลและยั่งยืน”

พันธกิจ

๑) การเสริมสร้างความเข้มแข็ง การขยายตัวอย่างต่อเนื่อง และการแข่งขันได้สูงของระบบเศรษฐกิจ จากฐานการผลิตมูลค่าสูงมีคุณภาพ ปลอดภัยได้มาตรฐาน การท่องเที่ยวแบบครบวงจร และอุตสาหกรรมที่ยั่งยืน และให้เกิดการกระจายตัวของเศรษฐกิจ ลดความเหลื่อมล้ำให้แต่ละพื้นที่ได้รับประโยชน์จากการพัฒนาอย่าง เท่าเทียมกัน และเพิ่มมากขึ้น

๒) การฟื้นฟูทรัพยากรธรรมชาติและสิ่งแวดล้อม และการส่งเสริมการใช้ประโยชน์อย่างรู้คุณค่า และ สมดุล ในขีดความสามารถของระบบนิเวศน์ และเป็นฐานการพัฒนาเศรษฐกิจและคุณภาพชีวิตที่ยั่งยืน และสอดคล้องกับ ทิศทางของประชาคมโลก

๓) สร้างและพัฒนาระบบโครงสร้างพื้นฐาน ทั้งทางบก ทางราง ทางน้ำ และทางอากาศ เชื่อมโยงในกลุ่มจังหวัด จังหวัดใกล้เคียง และภูมิภาคอาเซียน ทั้งด้านการค้า การคมนาคมขนส่ง การผลิต และการลงทุน

๔) เสริมสร้างความมั่นคง ปลอดภัยจากภัยและการเปลี่ยนแปลงทางด้านเศรษฐกิจ สังคม สิ่งแวดล้อม ทั้งจากภายในกลุ่มจังหวัด ประเทศ และภายนอกประเทศ เติบโตอย่างต่อเนื่องบนคุณภาพชีวิต และการพัฒนาตาม ปรัชญาของเศรษฐกิจพอเพียง

ประเด็นการพัฒนา

ประเด็นการพัฒนาที่ ๑ ยกระดับคุณภาพสินค้าเกษตรให้มี มูลค่าสูง และอุตสาหกรรม การเกษตร ที่เป็นมิตรกับสิ่งแวดล้อม

ประเด็นการพัฒนาที่ ๒ พัฒนาเป็นศูนย์กลางการท่องเที่ยวที่หลากหลายและ ได้มาตรฐานสากล

ประเด็นการพัฒนาที่ ๓ เพิ่มขีดความสามารถภาคอุตสาหกรรมและ บริการด้วยเทคโนโลยีและนวัตกรรม

ประเด็นการพัฒนาที่ ๔ รักษาฟื้นฟูทรัพยากรธรรมชาติและ สิ่งแวดล้อมเพื่อการใช้ประโยชน์อย่างยั่งยืน

๓) แผนพัฒนาจังหวัดเพชรบุรี (พ.ศ.๒๕๖๖-๒๕๗๐)

วิสัยทัศน์

“เพชรบุรีเมืองต้นแบบตามศาสตร์พระราชา นำอยู่ นำกิน นำเที่ยว สู่มืองสร้างสรรค์ระดับสากล อย่างยั่งยืน”

ประเด็นการพัฒนา

ประเด็นการพัฒนาที่ ๑ การพัฒนาเศรษฐกิจแบบครบวงจร จากฐานการค้า การลงทุน การบริการ การท่องเที่ยว และการเกษตร สู่ความมั่นคงยั่งยืน ด้วยนวัตกรรมและเทคโนโลยี

ประเด็นการพัฒนาที่ ๒ การเสริมสร้างความมั่นคง ความสงบเรียบร้อย ด้วยต้นทุนทางสังคม ประชาชนพึ่งตนเองได้อย่างยั่งยืน ด้วยศาสตร์พระราชา

ประเด็นการพัฒนาที่ ๓ การบริหารจัดการทรัพยากรธรรมชาติและสิ่งแวดล้อมอย่างสมดุลและยั่งยืน

ประเด็นการพัฒนาที่ ๔ การพัฒนาแบบมีส่วนร่วมสู่มืองสร้างสรรค์ระดับสากล ด้วยทุนทางศิลปวัฒนธรรม การท่องเที่ยว บนฐานทรัพยากร อัตลักษณ์ของท้องถิ่น และศักยภาพของพื้นที่

แนวทางการพัฒนา

๑. การพัฒนาเศรษฐกิจแบบครบวงจร จากฐานการค้า การลงทุน การบริการ การท่องเที่ยว และการเกษตร สู่ความมั่นคงยั่งยืน ด้วยนวัตกรรมและเทคโนโลยี

๑.๑ ยกระดับการบูรณาการและพัฒนาฐานข้อมูลเชื่อมโยงด้านการ ท่องเที่ยว การค้าการลงทุน

๑.๒ สร้างความเข้มแข็งทางเศรษฐกิจในภาคอุตสาหกรรม การท่องเที่ยวอย่างเป็นมิตรกับ สิ่งแวดล้อม

๑.๓ สนับสนุนการพัฒนาการเกษตรอัจฉริยะและเกษตรอุตสาหกรรม ก้าวหน้าแบบครบวงจร

๑.๔ พัฒนาโครงสร้างพื้นฐานสาธารณูปโภครองรับการท่องเที่ยว

๒. การเสริมสร้างความมั่นคง ความสงบเรียบร้อย ด้วยต้นทุน ทางสังคม ประชาชนพึ่งตนเอง ได้อย่างยั่งยืน ด้วยศาสตร์พระราชา

๒.๑ เสริมสร้างสังคมสุขภาวะอย่างมีคุณภาพ

๒.๒ เสริมสร้างความมั่นคงและสงบเรียบร้อยด้วยกลไกภาคประชาสังคม

๒.๓ พัฒนาการบริหารแห่งรัฐขับเคลื่อนโมเดลเศรษฐกิจไทยแลนด์ ๔.๐ และรองรับสังคมดิจิทัล

๒.๔ พัฒนาศักยภาพรัฐลดความเหลื่อมล้ำทางสังคม เพิ่มประสิทธิภาพ การกิจเชิงรุกทุกพื้นที่

๒.๕ สร้างสุขภาวะที่เข้มแข็งเท่าทันการเปลี่ยนแปลง

๒.๖ ส่งเสริมธรรมาภิบาลภาครัฐ

๒.๗ สร้างกระบวนการมีส่วนร่วม ขับเคลื่อนทุนทางสังคมด้วยศาสตร์พระราชา

๓. การบริหารจัดการทรัพยากรธรรมชาติและสิ่งแวดล้อมอย่างสมดุลและยั่งยืน

๓.๑ การพัฒนาและบูรณาการฐานข้อมูลด้านทรัพยากรธรรมชาติและ สิ่งแวดล้อม

๓.๒ อนุรักษ์ ฟื้นฟู และบริหารความเสี่ยงด้านทรัพยากรธรรมชาติ

๓.๓ พัฒนาระบบบริหารจัดการทรัพยากรธรรมชาติและสิ่งแวดล้อม อย่างมีส่วนร่วม

๓.๔ ส่งเสริมการจัดการพลังงาน การใช้ประโยชน์จากทรัพยากรอย่างรู้คุณค่ารองรับการพัฒนา

เศรษฐกิจ

๓.๕ การพัฒนาเมืองน่าอยู่เป็นมิตรกับสิ่งแวดล้อม

๔. การพัฒนาแบบมีส่วนร่วมสู่เมืองสร้างสรรค์ระดับสากล ด้วยทุนทางศิลปะ วัฒนธรรม การท่องเที่ยว บนฐานทรัพยากร อัตลักษณ์ของท้องถิ่น และศักยภาพของพื้นที่

๔.๑ การพัฒนาเมืองด้วยต้นทุนทางทรัพยากรและศักยภาพของพื้นที่

๔.๒ สร้างกลไกการมีส่วนร่วมภาคประชาสังคม เพื่อก้าวสู่เมือง สร้างสรรค์ระดับสากล

๕. ยุทธศาสตร์การพัฒนาขององค์กรปกครองส่วนท้องถิ่นในเขตจังหวัด

(พ.ศ.๒๕๖๖-๒๕๗๐) ประกอบด้วย ๗ ยุทธศาสตร์

๑. ยุทธศาสตร์ด้านโครงสร้างพื้นฐาน

๑.๑ การพัฒนาคมนาคมและขนส่งที่ระบายน้ำพัฒนาระบบจราจร

๑.๒ การพัฒนา/ส่งเสริมสนับสนุนสาธารณูปโภคขั้นพื้นฐาน

๑.๓ การผังเมือง

๒. ยุทธศาสตร์ด้านการส่งเสริมคุณภาพชีวิต

๒.๑ การพัฒนาด้านการส่งเสริมสนับสนุนด้านการศึกษา

๒.๒ การพัฒนา/ส่งเสริมสนับสนุนด้านสาธารณสุข

๒.๓ การส่งเสริมสนับสนุนด้านสังคมสงเคราะห์

๒.๔ การส่งเสริมและสนับสนุนความเข้มแข็งชุมชนสร้างเครือข่ายศูนย์การเรียนรู้ สร้าง

อาชีพให้กับชุมชน

๒.๕ การพัฒนา/ส่งเสริมสนับสนุน ด้านกีฬาและนันทนาการ

๓. ยุทธศาสตร์ด้านการจัดระเบียบชุมชน สังคม และการรักษาความสงบเรียบร้อย

๓.๑ การส่งเสริมสนับสนุน ด้านการรักษาความสงบเรียบร้อย

๓.๒ การส่งเสริมสนับสนุน ด้านการป้องกันและบรรเทาสาธารณภัย

๓.๓ การส่งเสริมสนับสนุน ด้านการพัฒนาระบบจราจร การจัดการและแก้ไขปัญหาจราจร

๔. ยุทธศาสตร์ด้านการวางแผนการส่งเสริมการลงทุน พาณิชยกรรม และการท่องเที่ยว

๔.๑ การส่งเสริมอาชีพเกษตรและเกษตรอุตสาหกรรม

๔.๒ การส่งเสริมสนับสนุนอุตสาหกรรมการท่องเที่ยว

๔.๓ การส่งเสริมสนับสนุนการลงทุน การพาณิชยกรรม และการค้าสู่สากล

๕. ยุทธศาสตร์ด้านการบริหารจัดการและการอนุรักษ์ทรัพยากรธรรมชาติและสิ่งแวดล้อม

๕.๑ การส่งเสริมสนับสนุนการอนุรักษ์ ฟื้นฟู และการทรัพยากรธรรมชาติและสิ่งแวดล้อม

๕.๒ การส่งเสริมสนับสนุนการรักษาและเพิ่มพื้นที่สีเขียวที่เป็นมิตรกับสิ่งแวดล้อม

๕.๓ การส่งเสริมสนับสนุนให้ประชาชนใช้พลังงานสะอาดลดการปล่อยก๊าซเรือนกระจก
๕.๔ การส่งเสริมสนับสนุนเครือข่ายองค์กรพัฒนาเมือง ชุมชน รวมทั้งกลุ่มอาสาสมัคร
การมีส่วนร่วมทุกภาคส่วน

๕.๕ การส่งเสริมสนับสนุนการกำจัดขยะมูลฝอยสิ่งประกุกูล

๖. ยุทธศาสตร์ด้านศิลปะ วัฒนธรรม ประเพณี ศาสนา และภูมิปัญญาท้องถิ่น

๖.๑ การส่งเสริมสนับสนุนด้านศิลปะ วัฒนธรรม ประเพณี ศาสนา และภูมิปัญญาท้องถิ่น
๖.๒ การส่งเสริมสนับสนุนการอนุรักษ์โบราณสถานโบราณ วัตถุ พิพิธภัณฑสถานแห่งชาติ
พิพิธภัณฑสถานพื้นบ้าน
๖.๓ การส่งเสริมและสนับสนุนภูมิปัญญาท้องถิ่น

๗. ยุทธศาสตร์ด้านการพัฒนากระบวนการบริหารจัดการที่ดีในองค์กรและการมีส่วนร่วม ของประชาชน

๗.๑ การบริหารงานแบบบูรณาการ โดยมียุทธศาสตร์ชาติเป็นเป้าหมายหลัก ยึดประชาชน
เป็นศูนย์กลาง ตามหลักปรัชญาเศรษฐกิจพอเพียง
๗.๒ ภาครัฐมีความโปร่งใส ประชาชนมีส่วนร่วมในการพัฒนาปลอดการทุจริตและ
ประพฤติมิชอบ
๗.๓ ภาครัฐมีความทันสมัย โดยพัฒนาและปรับปรุงระบบวิธีการปฏิบัติราชการให้ทันสมัย
๗.๔ ส่งเสริมและพัฒนาบุคลากรในองค์กรให้เป็นคนดี คนเก่ง ยึดหลักคุณธรรม มี
จิตสำนึก มีความสามารถสูง มุ่งมั่น และเป็นมืออาชีพ
๗.๕ ปรับปรุงพัฒนาอาคารสถานที่ พัสตและทรัพย์สินสำหรับการปฏิบัติงานให้ดีและ
ทันสมัย

ยุทธศาสตร์พัฒนาอำเภอเขาย้อย

วิสัยทัศน์

“เขาย้อยเมืองน่าอยู่ เขตสุขภาพ วัฒนธรรม อุตสาหกรรมและอาหารปลอดภัย ก้าวไกลท่องเที่ยว
และน้อมนำปรัชญาเศรษฐกิจพอเพียง”

พันธกิจ

๑) บูรณาการบริหารจัดการของอำเภอโดยมีส่วนร่วมของทุกภาคส่วนเพื่อให้เป็นอำเภอน่าอยู่
๒) ส่งเสริมและสนับสนุนการจัดทำแผนชุมชนให้มีประสิทธิภาพเพื่อตอบสนองความต้องการ
และแก้ไขปัญหาความเดือดร้อนของชุมชนและสร้างความเข้มแข็งของชุมชนในการดำเนินการตามแนวทาง
ปรัชญาเศรษฐกิจพอเพียง

เป้าประสงค์

- ๑) เขาย้อยเป็นเมืองน่าอยู่ น่ากิน น่าเที่ยว ปลอดภัย
- ๒) มีอุตสาหกรรมที่ปลอดภัย
- ๓) เป็นแหล่งเรียนรู้วัฒนธรรม และการดำเนินชีวิตตามปรัชญาเศรษฐกิจพอเพียง
- ๔) เพิ่มผลผลิตทางการเกษตร อาหารปลอดภัย ได้มาตรฐาน

ประเด็นยุทธศาสตร์

- ประเด็นยุทธศาสตร์ที่ ๑ การเสริมสร้างความมั่นคงปลอดภัยให้กับประชาชน และการได้รับบริการจากภาครัฐที่มีมาตรฐานและเป็นธรรม
- ประเด็นยุทธศาสตร์ที่ ๒ พัฒนาด้านการเกษตร อุตสาหกรรม การผลิตอาหารให้ปลอดภัย นักท่องเที่ยวประทับใจ
- ประเด็นยุทธศาสตร์ที่ ๓ ส่งเสริมคุณภาพชีวิต สังคมมีคุณภาพ ดำเนินชีวิตตามหลักปรัชญาเศรษฐกิจพอเพียง
- ประเด็นยุทธศาสตร์ที่ ๔ ส่งเสริมภาคอุตสาหกรรมให้อยู่ร่วมกับชุมชนอย่างยั่งยืน

กลยุทธ์

๑. เสริมสร้างความมั่นคง ปลอดภัยในชีวิตและทรัพย์สินของประชาชน
๒. พัฒนาระบบเทคโนโลยีที่ทันสมัยเพื่อเพิ่มประสิทธิภาพการบริการ
๓. พัฒนาศักยภาพให้กับบุคลากรที่เกี่ยวข้องกับการบริการ
๔. พัฒนาและส่งเสริมเกษตรกรให้ผลิตสินค้าการเกษตรให้มีมาตรฐานและปลอดภัย
๕. เพิ่มผลผลิตทางการเกษตร และพัฒนาสินค้าเกษตรให้สามารถแข่งขันได้
๖. ประชาสัมพันธ์สถานที่ แหล่งรวมร้านอาหารของฝาก
๗. พัฒนาและปรับปรุงแหล่งท่องเที่ยวสำคัญ
๘. ประชาสัมพันธ์แหล่งท่องเที่ยวให้เป็นที่รู้จัก
๙. พัฒนาแหล่งน้ำต่างๆ ให้สามารถกักเก็บน้ำได้ใช้ตลอดปี
๑๐. พัฒนาคุณภาพชีวิตให้กับประชาชน
๑๑. เสริมสร้างบทบาทความรับผิดชอบต่อสังคมของภาคอุตสาหกรรมกับประชาชน

ยุทธศาสตร์ขององค์การบริหารส่วนตำบลเขาย้อย

วิสัยทัศน์ “คุณภาพชีวิตดี สาธารณูปโภคทั่วถึง บริหารตามหลักธรรมาภิบาล สืบสานวัฒนธรรมท้องถิ่น ”

ยุทธศาสตร์การพัฒนากองการบริหารส่วนตำบลเขาย้อย ประกอบด้วย ๕ ยุทธศาสตร์ ดังนี้

๑. ยุทธศาสตร์การพัฒนาด้านโครงสร้างพื้นฐาน และแหล่งน้ำ

- ๑.๑ การพัฒนาปรับปรุงบำรุงรักษาถนน สะพาน ทางเท้า ท่อระบายน้ำ
- ๑.๒ การพัฒนาปรับปรุงระบบไฟฟ้า-ประปา
- ๑.๓ การพัฒนาระบบแหล่งน้ำเพื่อการอุปโภค บริโภคและแหล่งน้ำเพื่อการเกษตร
- ๑.๔ จัดทำผังเมืองรวม และผังเมืองเฉพาะ และวางแผนใช้พื้นที่ให้เหมาะสม

๒. ยุทธศาสตร์การพัฒนาด้านคุณภาพชีวิต

- ๒.๑ ส่งเสริมการจัดสวัสดิการ ดูแลผู้ด้วยโอกาส ผู้สูงอายุ สตรี ผู้พิการ เด็ก และเยาวชน
- ๒.๒ การพัฒนาและส่งเสริมอาชีพของครัวเรือนและกลุ่มอาชีพ ตามหลักเศรษฐกิจพอเพียง
- ๒.๓ การพัฒนาส่งเสริมด้านสาธารณสุข สุขภาพและอนามัย
- ๒.๔ การส่งเสริมสนับสนุนการควบคุมโรคและป้องกันโรคติดต่อ
- ๒.๕ การส่งเสริมสนับสนุนการรักษาความสงบเรียบร้อย และการจัดระเบียบชุมชนและสังคม

๒.๖ การเพิ่มประสิทธิภาพในการป้องกันและบรรเทาสาธารณภัย

๒.๗ ส่งเสริมการป้องกันและแก้ไขปัญหายาเสพติด

๓. ยุทธศาสตร์การพัฒนาด้านบริหารจัดการอนุรักษ์ทรัพยากรธรรมชาติและสิ่งแวดล้อม

๓.๑ พัฒนาปรับปรุงภูมิทัศน์และสภาพแวดล้อมให้สวยงาม

๓.๒ การส่งเสริมการอนุรักษ์ พื้นฟูทรัพยากรธรรมชาติและบริหารจัดการสิ่งแวดล้อม

๓.๓ ส่งเสริมการบริหารจัดการขยะ สิ่งปฏิกูลและน้ำเสียอย่างถูกสุขลักษณะ

๔. ยุทธศาสตร์การพัฒนาด้านการศึกษา ศาสนา ศิลปะ วัฒนธรรม ภูมิปัญญาท้องถิ่น และนันทนาการ

๔.๑ การส่งเสริม เผยแพร่ การศึกษา ศาสนา ศิลปะ วัฒนธรรม ภูมิปัญญาท้องถิ่น และนันทนาการ

๔.๒ การส่งเสริมกีฬาและนันทนาการ

๕. ยุทธศาสตร์การพัฒนาด้านการบริหารจัดการบ้านเมืองที่ดี

๕.๑ การส่งเสริมและพัฒนากระบวนการเรียนรู้ และการมีส่วนร่วมของประชาชน

๕.๒ การพัฒนาศักยภาพของบุคลากรให้มีประสิทธิภาพในการปฏิบัติงานอย่างต่อเนื่อง

๕.๓ ส่งเสริมการมีส่วนร่วมของประชาชน และการป้องกันการทุจริต

๕.๔ การปรับปรุงพัฒนาสถานที่วัสดุอุปกรณ์ พร้อมทั้งนำเทคโนโลยีทันสมัยมาใช้บริการประชาชน

๕.๕ พัฒนาการเผยแพร่ประชาสัมพันธ์ข่าวสารแก่ชุมชน

พันธกิจ

๑. พัฒนาปรับปรุงบำรุงรักษา โครงสร้างพื้นฐานและแหล่งน้ำให้มีประสิทธิภาพ

๒. ส่งเสริมด้านสาธารณสุข และพัฒนาคุณภาพชีวิต

๓. พัฒนาการบริหารการจัดการองค์กร เพื่อเพิ่มประสิทธิภาพของบุคลากร

๔. ส่งเสริมและปลูกจิตสำนึกด้านศิลปวัฒนธรรมประเพณีที่ดีงามและภูมิปัญญาท้องถิ่น

๕. พัฒนาส่งเสริมอาชีพเพิ่มรายได้ของประชาชน ให้พอเพียงและยั่งยืน

๖. บริหารจัดการอนุรักษ์ทรัพยากรธรรมชาติและสิ่งแวดล้อมให้สมดุลและยั่งยืน

๗. พัฒนาจัดหาเครื่องมือเครื่องใช้และในการปฏิบัติงาน

เป้าประสงค์/จุดมุ่งหมาย

๑. เพื่อพัฒนาโครงสร้างพื้นฐาน แหล่งน้ำ

๒. เพื่อฟื้นฟูทรัพยากรธรรมชาติและรักษาสิ่งแวดล้อมให้มีประสิทธิภาพ

๓. ส่งเสริมให้ประชาชน รักษาศาสนา และศิลปวัฒนธรรม ที่เป็นเอกลักษณ์ของท้องถิ่น ให้คงอยู่ต่อไป

๔. ประชาชนมีสุขภาพอนามัยที่ดี ห่างไกลโรคระบาดและโรคติดต่อ

๕. ประชาชนมีคุณภาพชีวิตที่ดี ส่งเสริมอาชีพ และการเรียนรู้ ประชาชนห่างไกลยาเสพติด

๖. บริหารงานตามหลักธรรมาภิบาล

ตัวชี้วัด

๑. จำนวนถนนที่ได้มาตรฐาน ประชาชนสัญจรสะดวกขึ้น ท่อระบายน้ำใช้งานได้ดีขึ้น

๒. การบริหารจัดการทรัพยากรธรรมชาติและสิ่งแวดล้อมอย่างยั่งยืน

๓. ประชาชนมีแหล่งกักเก็บน้ำใช้สำหรับอุปโภค บริโภคและการเกษตรอย่างพอเพียง

๔. ส่งเสริมการสนับสนุนด้านการศึกษา ศาสนา ศิลปะและวัฒนธรรม
๖. ประชาชนได้รับการบริการสาธารณสุขอย่างทั่วถึง
๗. ส่งเสริมคุณภาพชีวิตที่ดี ได้รับการส่งเสริมสนับสนุนสวัสดิการและสังคมให้มีคุณภาพชีวิตดีขึ้น และ การส่งเสริมอาชีพให้แก่ประชาชน
๘. ส่งเสริมให้เกิดการบริหารจัดการที่มีประสิทธิภาพ ตอบสนองความต้องการของตามหลักการบริหารกิจการบ้านเมืองที่ดี

คำเป้าหมาย

๑. ได้รับการบริการด้านโครงสร้างพื้นฐานและแหล่งน้ำพอเพียงต่อการอุปโภคบริโภคและทำการเกษตรที่มีความสะดวกมากขึ้น
๒. สิ่งแวดล้อมและทรัพยากรธรรมชาติได้รับการฟื้นฟูและอนุรักษ์
๓. ประชาชนได้ร่วมกิจกรรมส่งเสริมศาสนา วัฒนธรรม ประเพณี กีฬาและนันทนาการของท้องถิ่น
๔. ประชาชนเข้าถึงบริการสาธารณสุข มีสุขภาพแข็งแรง มีคุณภาพชีวิตที่ดีขึ้น
๕. การบริหารจัดการมีประสิทธิภาพ โปร่งใส ตรวจสอบได้

กลยุทธ์

๑. ก่อสร้าง ปรับปรุงด้านโครงสร้างพื้นฐาน และพัฒนาแหล่งน้ำ
๒. ส่งเสริมด้านการพัฒนาระบบจราจร
๓. การส่งเสริมการศึกษา ศาสนา ศิลปะวัฒนธรรม ภูมิปัญญาท้องถิ่น
๔. พัฒนาส่งเสริมการกีฬา นันทนาการ และสถานที่ออกกำลังกาย
๕. ส่งเสริมพัฒนาคุณภาพชีวิต ผู้ด้อยโอกาส ผู้สูงอายุ สตรี ผู้พิการ เด็กและเยาวชน
๖. เพิ่มประสิทธิภาพการบูรณาการป้องกันและบรรเทาสาธารณภัย
๗. อนุรักษ์ทรัพยากรธรรมชาติและสิ่งแวดล้อม
๘. ส่งเสริมคุณธรรม จริยธรรม และเสริมสร้างหลักธรรมาภิบาลในการบริหารจัดการองค์กร
๙. ส่งเสริมการมีส่วนร่วมของภาคประชาชนและภาคส่วนต่างๆในการบริหารจัดการ พัฒนาท้องถิ่น
๑๐. ป้องกันและปราบปรามการทุจริต ประพฤติมิชอบในองค์กร
๑๑. พัฒนาการจัดหาพัสดุครุภัณฑ์ให้เหมาะสมสำหรับการปฏิบัติงาน
๑๒. พัฒนาประสิทธิภาพขีดความสามารถของบุคลากรของท้องถิ่น
๑๓. พัฒนาด้านการบริหารจัดการที่ดี

จุดยืนของยุทธศาสตร์

๑. ต้องมีเป้าหมาย เพื่อตอบสนองความต้องการของประชาชนในพื้นที่
๒. ทรัพยากรและงบประมาณมีจำกัด
๓. ภูมิประเทศเหมาะสมกับการทำการเกษตร
๔. การพัฒนาชุมชนให้น่าอยู่มีความเข้มแข็ง โดยได้รับการบริการสาธารณะด้านโครงสร้างพื้นฐานที่จำเป็นเพื่อรองรับการขยายตัวของชุมชนและเศรษฐกิจ
๕. การพัฒนาส่งเสริมศิลปวัฒนธรรมท้องถิ่น
๖. ส่งเสริมและพัฒนาศักยภาพคนและความเข้มแข็งของชุมชนในการพึ่งตนเอง
๗. การกำจัดขยะมูลฝอย สิ่งปฏิกูลและมลภาวะสิ่งแวดล้อมที่มีอย่างยั่งยืน
๘. การพัฒนาระบบการบริหารจัดการภาครัฐที่ดีและมีส่วนร่วมจากทุกภาคส่วน

แผนงาน

- (๑) แผนงานบริหารงานทั่วไป
- (๒) แผนงานการรักษาความสงบภายใน
- (๓) แผนงานการศึกษา
- (๔) แผนงานสาธารณสุข
- (๕) แผนงานสังคมสงเคราะห์
- (๖) แผนงานเคหะและชุมชน
- (๗) แผนงานสร้างความเข้มแข็งของชุมชน
- (๘) แผนงานการศาสนาและวัฒนธรรมและนันทนาการ
- (๙) แผนงานอุตสาหกรรมและการโยธา
- (๑๐) แผนงานการเกษตร
- (๑๑) แผนงานงบกลาง

๒.๘ ความเชื่อมโยงของยุทธศาสตร์ในภาพรวม

ในการจัดทำแผนพัฒนาท้องถิ่น (พ.ศ. ๒๕๖๖ - ๒๕๗๐) ขององค์การบริหารส่วนตำบล เขาย้อย มีความสอดคล้องกับ ยุทธศาสตร์การพัฒนาขององค์กรปกครองส่วนท้องถิ่นจังหวัด ยุทธศาสตร์จังหวัด ยุทธศาสตร์การพัฒนากลุ่มจังหวัด ยุทธศาสตร์การพัฒนาภาค แผนพัฒนาเศรษฐกิจและสังคมแห่งชาติ ฉบับที่ ๑๓ และ ยุทธศาสตร์ชาติ ๒๐ ปี ดังนี้

🎯 ความเชื่อมโยงของยุทธศาสตร์ในภาพรวม (เชื่อมโยงยุทธศาสตร์ชาติ ๒๐ ปี/แผนพัฒนาเศรษฐกิจและสังคมแห่งชาติ ฉบับที่ ๑๓/เป้าหมายการพัฒนาที่ยั่งยืน SDGs/แผนพัฒนาภาคกลาง พ.ศ. ๒๕๖๖ - ๒๕๗๐/แผนพัฒนาภูมิภาคจังหวัดภาคกลางตอนล่าง พ.ศ. ๒๕๖๖ - ๒๕๗๐/แผนพัฒนาจังหวัดเพชรบุรี พ.ศ. ๒๕๖๖ - ๒๕๗๐/ยุทธศาสตร์การพัฒนารองของ อปท. ในเขตจังหวัดเพชรบุรี **แผนพัฒนาท้องถิ่น (พ.ศ.๒๕๖๖-๒๕๗๐) ฉบับทบทวน ครั้งที่ ๑/๒๕๖๖ อบต.เขาชัย อ.เมืองเขาชัย จ.เพชรบุรี**)

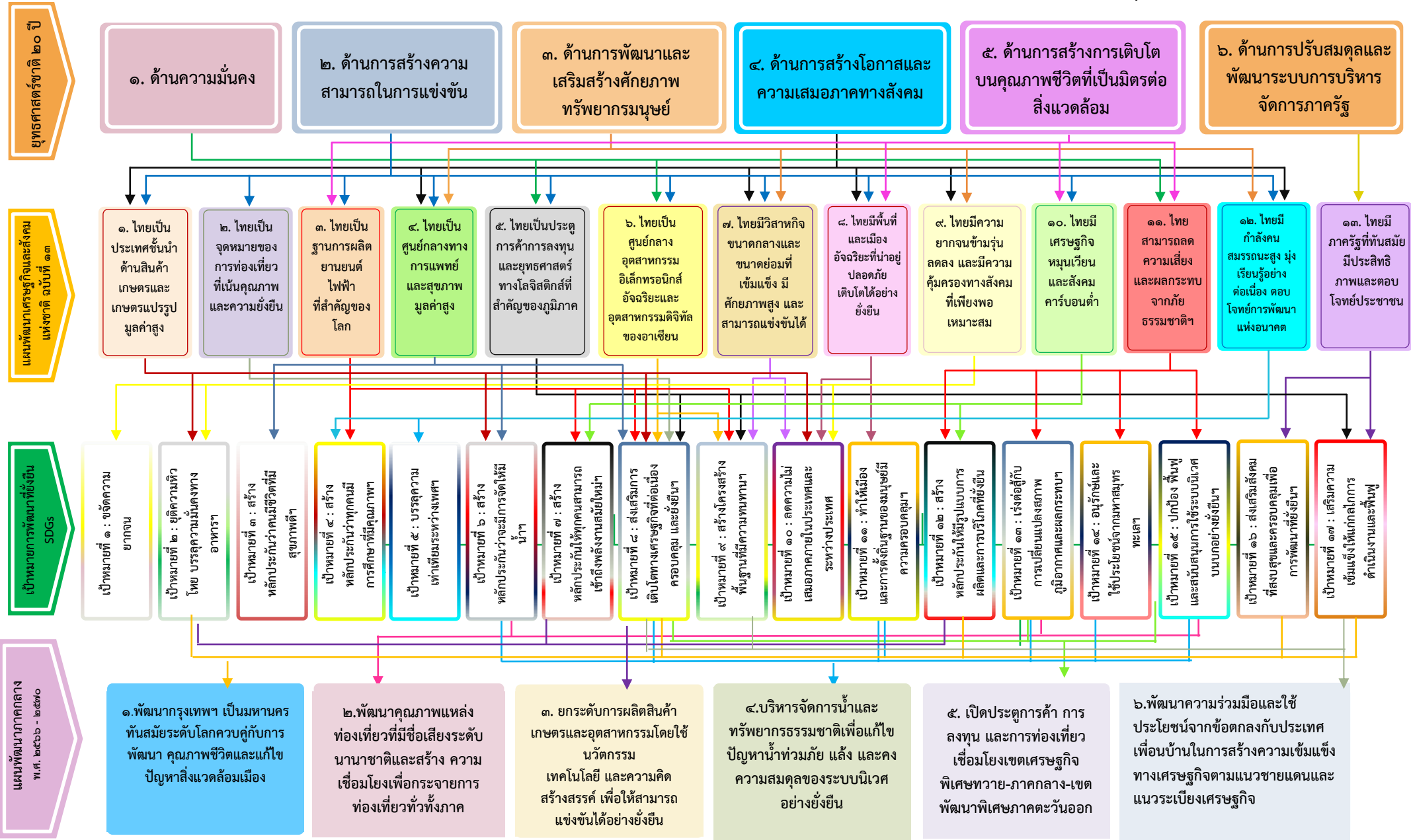

ความเชื่อมโยงของยุทธศาสตร์ในภาพรวม (เชื่อมโยงยุทธศาสตร์ชาติ ๒๐ ปี/แผนพัฒนาเศรษฐกิจและสังคมแห่งชาติ ฉบับที่ ๑๓/เป้าหมายการพัฒนาที่ยั่งยืน SDGs/เป้าหมายการพัฒนาที่ยั่งยืน SDGs/แผนพัฒนาภาคกลาง พ.ศ. ๒๕๖๖ - ๒๕๗๐/แผนพัฒนากลุ่มจังหวัดภาคกลางตอนล่าง ๒ พ.ศ. ๒๕๖๖ - ๒๕๗๐/แผนพัฒนาจังหวัดเพชรบุรี พ.ศ. ๒๕๖๖ - ๒๕๗๐/ยุทธศาสตร์การพัฒนาของ อบท. ในเขตจังหวัดเพชรบุรี แผนพัฒนาท้องถิ่น (พ.ศ.๒๕๖๖-๒๕๗๐) ฉบับทบทวน ครั้งที่ ๑/๒๕๖๖ อบต.เขาย้อย อ.เขาย้อย จ.เพชรบุรี)

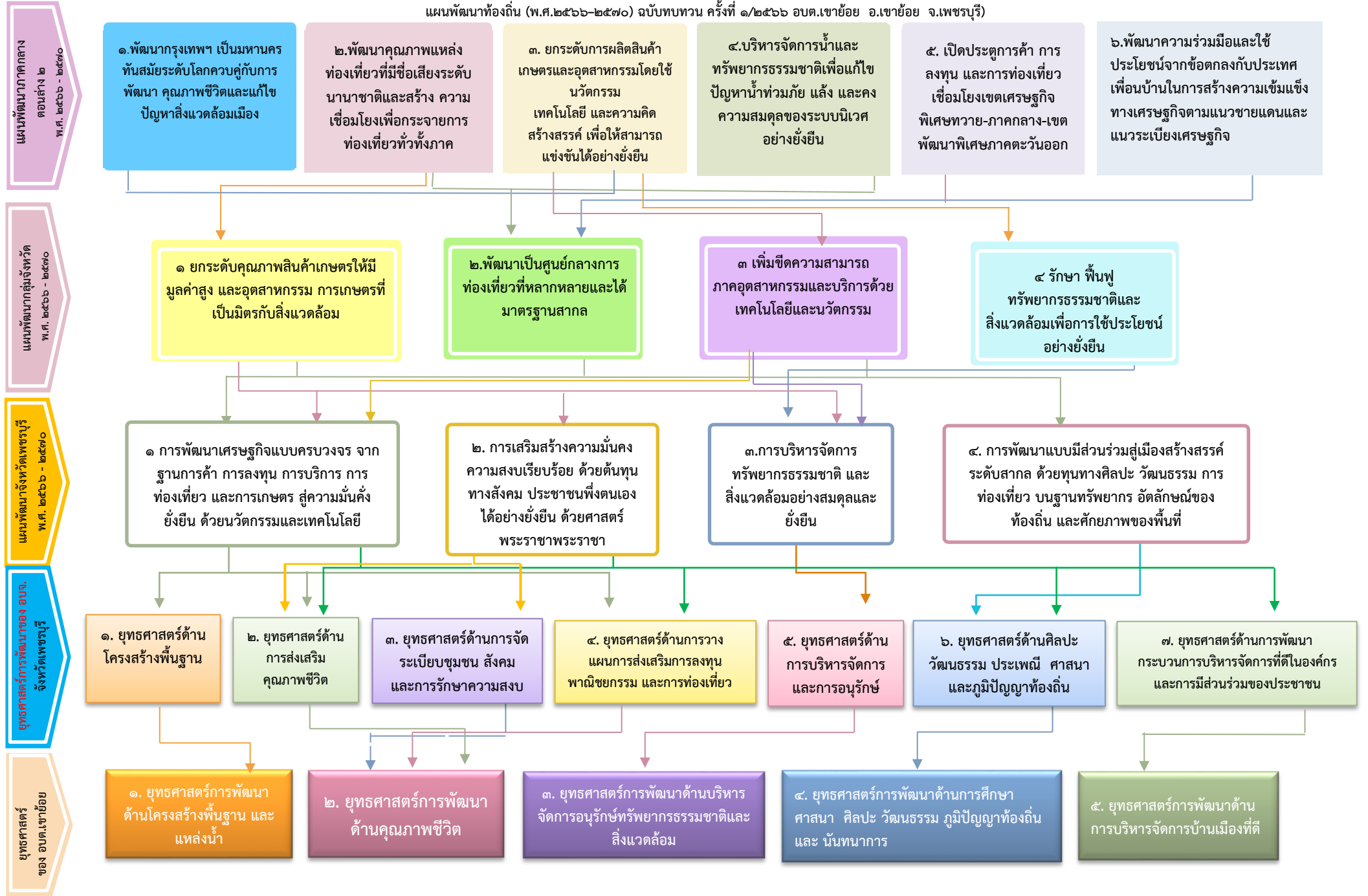

คุณภาพชีวิตดี สาธารณูปโภคทั่วถึง บริหารตามหลักธรรมาภิบาล สืบสานวัฒนธรรมท้องถิ่น ”

วิสัยทัศน์ ของ อบต.เขาย้อย

ยุทธศาสตร์ ของ อบต.เขาย้อย

เป้าประสงค์ ของ อบต.เขาย้อย

กลยุทธ์ ของ อบต.เขาย้อย

แผนงาน

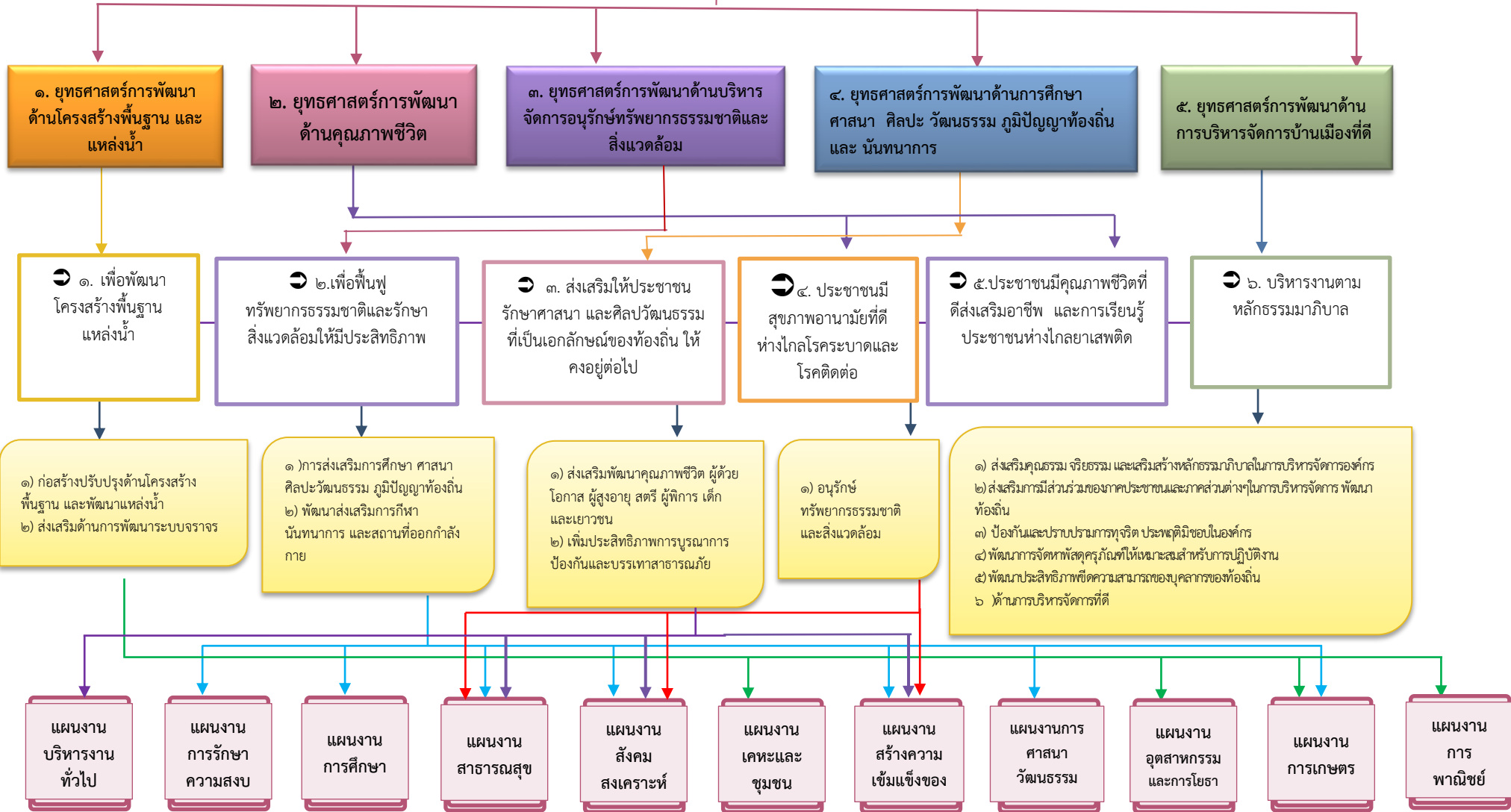

๓. การวิเคราะห์เพื่อพัฒนาท้องถิ่น

๓.๑ การวิเคราะห์กรอบการจัดทำยุทธศาสตร์ขององค์กรปกครองส่วนท้องถิ่น

ในการจัดทำแผนพัฒนาท้องถิ่นสี่ปีขององค์การบริหารส่วนตำบลได้ใช้การวิเคราะห์ SWOT Analysis/Demand (Demand Analysis)/Global Demand และTrend ปัจจัยและสถานการณ์ การเปลี่ยนแปลงที่มีผลต่อการพัฒนา อย่างน้อยต้องประกอบด้วย การวิเคราะห์ศักยภาพด้านเศรษฐกิจ ด้านสังคม ด้านทรัพยากรธรรมชาติและสิ่งแวดล้อม ซึ่งมีรายละเอียดดังนี้

จุดแข็ง (S : Strength-s)

- มีทรัพยากรธรรมชาติที่อุดมสมบูรณ์
- การคมนาคมขนส่งสะดวก
- ประชาชนมีความพร้อม จะมีส่วนร่วมในกระบวนการพัฒนาท้องถิ่น
- การจัดโครงสร้างภายในมีความเหมาะสมสอดคล้องกับภารกิจ
- มีองค์การบริหารส่วนตำบลที่พร้อมจะให้บริการสาธารณะและแก้ไขปัญหาความเดือดร้อนของประชาชน

- มีการประสานร่วมมือกันระหว่างองค์การบริหารส่วนตำบลกับส่วนราชการต่าง ๆ
- ส่งเสริมการมีส่วนร่วมของประชาชนในรูปแบบประชาคม การประชุมวางแผนเตรียมงาน
- ชุมชนมีความปลอดภัยในชีวิต และทรัพย์สิน
- การบริการและดูแลด้านสาธารณสุขมีความเข้มแข็ง

จุดอ่อน (W : Weakness)

- กฎหมาย ระเบียบ ข้อบังคับที่เกี่ยวข้องกับการปฏิบัติงาน มีการแก้ไขเปลี่ยนแปลงอยู่ตลอดเวลา ทำให้เจ้าหน้าที่ผู้ปฏิบัติสับสนขาดความชัดเจน
- องค์การบริหารส่วนตำบล มีงบประมาณจำกัด ทำให้การพัฒนาไม่เป็นไปตามแผนพัฒนาที่วางไว้
- ชุมชนขาดความรู้ความเข้าใจในเรื่องสุขภาพอนามัย
- ผู้นำชุมชนยังขาดความเข้มแข็ง และศักยภาพในการพัฒนา
- เกษตรกรมีรายได้น้อย
- กลุ่มอาชีพในพื้นที่ขาดความเข้มแข็ง และไม่ได้ดำเนินการอย่างจริงจัง

โอกาส (O : Opportunity)

- จังหวัดเพชรบุรีหรือหน่วยงานที่เกี่ยวข้องสนับสนุนงบประมาณให้องค์การบริหารส่วนตำบล ดำเนินการตามแผนงานโครงการตามแนวทางยุทธศาสตร์การพัฒนาจังหวัด และแผนพัฒนาองค์การบริหารส่วนตำบล
- มีเส้นทางคมนาคมเชื่อมระหว่างจังหวัด สามารถรองรับการขยายตัวทางด้านเศรษฐกิจ
- นโยบายของรัฐบาลในการส่งเสริมการกระจายอำนาจการปกครองท้องถิ่น โดยการสร้างดุลยภาพระหว่างการค้ากับดูแล และความเป็นอิสระของท้องถิ่นในการบริหารจัดการงบประมาณและบุคลากรของท้องถิ่น
- นโยบายช่วยเหลือเบี้ยยังชีพแก่ผู้สูงอายุ ผู้พิการของรัฐบาล ช่วยให้สูงอายุ และผู้พิการ ได้รับการช่วยเหลืออย่างทั่วถึง และมีชีวิตที่ดีขึ้น
- การพัฒนาระบบคมนาคมขนส่งที่มีความสะดวก รวดเร็วและเชื่อมโยง ทำให้การเดินทาง การขนส่งสินค้า และพืชผลทางการเกษตร เกิดความสะดวก

อุปสรรค (T : Threat)

- ข้อจำกัดด้านงบประมาณในการพัฒนา
- การสนับสนุนงบประมาณในการพัฒนาจากหน่วยงานอื่นมีน้อย
- ข้อจำกัดด้านกฎหมาย ระเบียบและข้อบังคับ และกฎหมายและระเบียบมีการ เปลี่ยนแปลงบ่อยและไม่ชัดเจน ทำให้ทั้งผู้บังคับใช้และผู้ปฏิบัติตามกฎหมายเกิดความขัดแย้งกัน ไม่เข้าใจใน ตัวระเบียบและกฎหมาย
- สังคมขาดคุณธรรม จริยธรรม เห็นแก่ตัว
- สังคมความแตกแยกแบ่งพวก แบ่งฝ่าย ขาดความปรองดอง ความสามัคคี ทำให้ขาด ความร่วมมือร่วมใจกันในการพัฒนา
- ระบบคุณค่าที่ดีของสังคมเสื่อมถอยลง
- ประชาชนขาดความรู้ ความเข้าใจ บทบาทหน้าที่ของตนเองกับงานของท้องถิ่น
- งบประมาณในการพัฒนาหมู่บ้าน มีจำนวนจำกัด
- การเรียนรู้การทำแผนในระดับชุมชนไม่เข้มแข็ง
- นโยบายรัฐบาลไม่สามารถถ่ายโอนงบประมาณมายัง องค์กรปกครองส่วนท้องถิ่น ตามพระราชบัญญัติกำหนดแผนและขั้นตอนการกระจายอำนาจให้แก่องค์กรปกครองส่วนท้องถิ่น พ.ศ.๒๕๔๒ ทำให้การพัฒนาท้องถิ่นบางเรื่องต้องชะงัก
- กฎหมาย ระเบียบ ข้อบังคับขาดความยืดหยุ่น หรือไม่เหมาะสมสอดคล้องกับภารกิจห้วงระยะเวลาในการจัดสรรและการเบิกจ่ายงบประมาณของรัฐบาลมีความไม่แน่นอน
- การดำเนินงานตามนโยบายต่าง ๆ ของรัฐบาลมีจำนวนเพิ่มมากขึ้น ความรับผิดชอบเพิ่มมากขึ้น ประกอบกับปัญหาในพื้นที่และความต้องการประชาชนมีมาก แต่ไม่สามารถปฏิบัติได้ครบถ้วน เนื่องจากจำกัดด้วยอำนาจหน้าที่และจำนวนงบประมาณที่มีจำกัด

๓.๒ การประเมินสถานการณ์สภาพแวดล้อมภายนอกที่เกี่ยวข้อง

ในการจัดทำแผนพัฒนาท้องถิ่น (พ.ศ. ๒๕๖๖ – ๒๕๗๐) ขององค์การบริหารส่วนตำบล เขาย้อยนั้น ได้ทำการประเมินสถานการณ์สภาพแวดล้อมภายนอกที่เกี่ยวข้อง ซึ่งมีรายละเอียดดังนี้

ด้าน	สถานการณ์สภาพแวดล้อมภายนอกที่เกี่ยวข้อง
๑. ด้านโครงสร้างพื้นฐานและแหล่งน้ำ	<p>๑) ประชาชนต้องการเส้นทางในการสัญจรไปมาเพิ่มมากขึ้นและ ยังมีถนนบางเส้นยังไม่ได้มาตรฐานเป็นหลุมเป็นบ่อ และเป็นถนนดิน เส้นทางคมนาคมไม่สะดวก เนื่องจาก อบต. มีงบประมาณที่จำกัดมีไม่เพียงพอต่อความต้องการ</p> <p>๒) กฎหมาย ระเบียบ ข้อบังคับขาดความยืดหยุ่น หรือไม่เหมาะสมสอดคล้องกับภารกิจห้วงระยะเวลาในการจัดสรรและการเบิกจ่ายงบประมาณของรัฐบาลมีความไม่แน่นอน</p> <p>๓) เนื่องจากประชากรเพิ่มมากขึ้นความต้องการก็มากขึ้นตาม ปัญหาไฟฟ้าส่องสว่างไม่ทั่วถึงครอบคลุมพื้นที่ได้ทั้งหมด</p> <p>๔) ขาดแคลนแหล่งน้ำในการเกษตรและน้ำประปาสำหรับอุปโภค-บริโภคยังไม่พอเพียงและยังไม่ได้มาตรฐาน</p> <p>๕) หมู่บ้านขยายมากขึ้นระบบระบายน้ำยังไม่เพียงพอ</p>

ด้าน	สถานการณ์ภาพแวดล้อม ภายนอกที่เกี่ยวข้อง
๒. ด้านคุณภาพชีวิต	๑) ประชาชนในพื้นที่บางรายยังไม่มีอาชีพที่มั่นคง ๒) ประชาชนพึ่งตัวเองได้น้อย ๓) ขาดแหล่งเงินลงทุนในการทำกิจการและประกอบอาชีพ ๔) ส่งเสริมจัดสวัสดิการสงเคราะห์ให้แก่ผู้ด้อยโอกาส ให้ครบถ้วน ๕) ส่งเสริมอาชีพให้มีรายได้เพียงพอในการดำรงชีวิตได้ ๖) พัฒนาด้านป้องกันและบรรเทาสาธารณภัย ๗) ส่งเสริมสุขภาพประชาชนให้แข็งแรง และได้รับบริการสาธารณสุขอย่างทั่วถึง ๘) สนับสนุนการป้องกันและการแก้ไขปัญหาสุขภาพ ๙) มีการป้องกันการระบาดของโรคอุบัติใหม่ โรคระบาด โรคติดต่อ ๑๐) ประชาชนในพื้นที่ป่วยเป็นโรคเรื้อรังแนวโน้มที่เพิ่มขึ้น เช่น เบาหวาน ความดัน
๓. ด้านบริหารจัดการ อนุรักษ์ทรัพยากร ธรรมชาติและ สิ่งแวดล้อม	๑) ปริมาณขยะ และ น้ำเสียเพิ่มมากขึ้นเนื่องจากประชากรเพิ่มขึ้น ๒) เป็นพื้นที่ที่มีดินเค็มและน้ำใต้ดินเป็นน้ำเค็มหรือมีรสกร่อย ไม่สามารถใช้ในการเกษตรและอุปโภค-บริโภคได้บางส่วน ๓) ส่งเสริมและฟื้นฟูสภาพทรัพยากรธรรมชาติและสิ่งแวดล้อมไม่ให้เกิดทำลาย ๔) ปัญหาเรื่องสัตว์เลื้อยเพิ่มมากขึ้นส่งกลิ่นเหม็นรำคาญ
๔. ด้านการศึกษา ศาสนา ศิลปะ วัฒนธรรม ภูมิปัญญา ท้องถิ่น และ นันทนาการ	๑) ศิลปะ วัฒนธรรม จารีต ประเพณีและภูมิปัญญาท้องถิ่นถูกกลืนเลือนไปมาก ๒) สร้างจิตสำนึกปลูกฝังเด็กและเยาวชนให้รู้ถึงวิถีชุมชนของตนและส่งเสริมด้านความรู้ชุมชน เช่น ประเพณีไทยทรงดำของ
๕. ด้านการบริหาร จัดการบ้านเมืองที่ดี	๑) การส่งเสริมและพัฒนากระบวนการเรียนรู้ และการมีส่วนร่วมของประชาชน ๒) การปรับปรุงพัฒนาสถานที่วัสดุอุปกรณ์ พร้อมทั้งนำเทคโนโลยีทันสมัยมาให้บริการประชาชน ๓) ส่งเสริมการบริหารจัดการบ้านเมืองที่ดี ตามหลักธรรมาภิบาล

ส่วนที่ ๓

การนำแผนพัฒนาท้องถิ่นไปสู่การปฏิบัติ

๑. ยุทธศาสตร์การพัฒนาและแผนงาน

ที่	ยุทธศาสตร์	ด้าน	แผนงาน	หน่วยงาน รับผิดชอบหลัก	หน่วยงาน สนับสนุน
๑	ด้านโครงสร้างพื้นฐาน และ แหล่งน้ำ	ด้านการเศรษฐกิจ	แผนงานอุตสาหกรรมและการ โยธา	กองช่าง	ทุก หน่วยงาน
			แผนงานการเกษตร		
		ด้านบริการชุมชนและสังคม	แผนงานเคหะและชุมชน		
		ด้านบริหารทั่วไป	แผนงานบริหารงานทั่วไป		
๒	ด้านคุณภาพชีวิต	ด้านบริการชุมชนและสังคม	แผนงานสร้างความเข้มแข็งของ ชุมชน	กองสวัสดิการ สังคม/กองคลัง	
		ด้านบริการชุมชนและสังคม	แผนงานการศาสนา วัฒนธรรม และนันทนาการ		
		ด้านบริการชุมชนและสังคม	แผนงานสังคมสงเคราะห์		
		ด้านบริการชุมชนและสังคม	แผนงานสาธารณสุข	สำนักปลัด/กอง สวัสดิการสังคม	
		ด้านบริหารทั่วไป	แผนงานบริหารงานทั่วไป แผนงานรักษาความสงบภายใน	กองช่าง สำนักปลัด	
๓	ด้านบริหารจัดการ อนุรักษ์ ทรัพยากรธรรมชาติและ สิ่งแวดล้อม	ด้านบริการชุมชนและสังคม	แผนงานสาธารณสุข	สำนักปลัด	
		ด้านบริการชุมชนและสังคม	แผนงานสร้างความเข้มแข็งของ ชุมชน	กองสวัสดิการ สังคม/สำนัก ปลัด	
		ด้านบริการชุมชนและสังคม	แผนงานสังคมสงเคราะห์		
			แผนงานเคหะและชุมชน		
			แผนงานการเกษตร		
๔	ด้านการศึกษา ศาสนา ศิลปะ วัฒนธรรม ภูมิปัญญา ท้องถิ่น และนันทนาการ	ด้านบริการชุมชนและสังคม	แผนงานการศาสนา วัฒนธรรม และนันทนาการ	กองสวัสดิการ สังคม	
๕	ด้านการบริหารจัดการ บ้านเมืองที่ดี	ด้านบริการชุมชนและสังคม	แผนงานสร้างความเข้มแข็งของ ชุมชน	สำนักปลัด/กอง สวัสดิการสังคม	
		ด้านบริหารทั่วไป	แผนงานบริหารงานทั่วไป		
		ด้านบริการชุมชนและสังคม	แผนงานอุตสาหกรรมและการ โยธา	กองช่าง	
รวม	ยุทธศาสตร์	๔ ด้าน	๙ แผนงาน	๔ กอง	

บัญชีสรุปโครงการพัฒนา

แผนพัฒนาท้องถิ่น (พ.ศ.๒๕๖๖ - ๒๕๗๐) ฉบับปรับปรุงครั้งที่ ๑/๒๕๖๖

องค์การบริหารส่วนตำบลเขาย้อย อำเภอเขาย้อย จังหวัดเพชรบุรี

แบบ ผ. ๐๑

ยุทธศาสตร์	ปี ๒๕๖๖		ปี ๒๕๖๗		ปี ๒๕๖๘		ปี ๒๕๖๙		ปี ๒๕๗๐		รวม ๕ ปี	
	จำนวนโครงการ	งบประมาณ (บาท)	จำนวนโครงการ	งบประมาณ (บาท)	จำนวนโครงการ	งบประมาณ (บาท)	จำนวนโครงการ	งบประมาณ (บาท)	จำนวนโครงการ	งบประมาณ (บาท)	จำนวนโครงการ	งบประมาณ (บาท)
๑.ยุทธศาสตร์การพัฒนาด้านโครงสร้างพื้นฐาน และแหล่งน้ำ												
๑.๑ แผนงานอุตสาหกรรมและการโยธา	๙	๒,๘๒๒,๐๐๐	๕	๘๘๗,๐๐๐	๔	๓,๕๕๐,๐๐๐	๕	๕,๕๓๕,๐๐๐	๑๒	๙,๔๘๐,๐๐๐	๓๕	๒๒,๒๗๔,๐๐๐
๑.๒ แผนงานเคหะและชุมชน	๐	๐	๐	๐	๒	๕๓๐,๐๐๐	๒	๗๖๐,๐๐๐	๒	๒,๑๐๐,๐๐๐	๖	๓,๓๙๐,๐๐๐
๑.๓ แผนงานการเกษตร	๑	๒๕๐,๐๐๐	๑	๒๕๐,๐๐๐	๑	๒๕๐,๐๐๐	๒	๘๓๐,๐๐๐	๖	๔,๑๒๐,๐๐๐	๑๑	๕,๗๐๐,๐๐๐
รวม	๑๐	๓,๐๗๒,๐๐๐	๖	๑,๑๓๗,๐๐๐	๗	๔,๓๓๐,๐๐๐	๙	๗,๑๒๕,๐๐๐	๒๐	๑๕,๗๐๐,๐๐๐	๕๒	๓๑,๓๖๔,๐๐๐
๒.ยุทธศาสตร์การพัฒนาด้านคุณภาพชีวิต												
๒.๑ แผนงานบริหารงานทั่วไป	๐	๐	๑	๑๐,๐๐๐	๐	๐	๑	๑๐,๐๐๐	๐	๐	๒	๒๐,๐๐๐
๒.๒ แผนงานสังคมสงเคราะห์	๑๑	๕๖๐,๐๐๐	๑๑	๕๖๐,๐๐๐	๑๑	๕๖๐,๐๐๐	๑๑	๕๖๐,๐๐๐	๑๑	๕๖๐,๐๐๐	๕๕	๒,๘๐๐,๐๐๐
๒.๓ แผนงานสร้างความเข้มแข็งของชุมชน	๐	๐	๐	๐	๓	๘๐,๐๐๐	๐	๐	๓	๘๐,๐๐๐	๖	๑๖๐,๐๐๐
๒.๔ แผนงานการศาสนา วัฒนธรรม และนันทนาการ	๒	๓๐,๐๐๐	๒	๓๐,๐๐๐	๒	๓๐,๐๐๐	๒	๓๐,๐๐๐	๒	๓๐,๐๐๐	๑๐	๑๕๐,๐๐๐
๒.๕ แผนงานสาธารณสุข	๑๑	๔๑๕,๐๐๐	๑๑	๔๑๕,๐๐๐	๑๑	๔๑๕,๐๐๐	๑๑	๔๑๕,๐๐๐	๑๑	๔๑๕,๐๐๐	๕๕	๒,๐๗๕,๐๐๐
ภายใน	๑	๑๕๐,๐๐๐	๑	๑๕๐,๐๐๐	๑	๑๕๐,๐๐๐	๑	๑๕๐,๐๐๐	๑	๑๕๐,๐๐๐	๕	๗๕๐,๐๐๐
รวม	๒๕	๑,๑๕๕,๐๐๐	๒๖	๑,๑๖๕,๐๐๐	๒๘	๑,๒๓๕,๐๐๐	๒๖	๑,๑๖๕,๐๐๐	๒๘	๑,๒๓๕,๐๐๐	๑๓๓	๕,๙๕๕,๐๐๐

ยุทธศาสตร์	ปี ๒๕๖๖		ปี ๒๕๖๗		ปี ๒๕๖๘		ปี ๒๕๖๙		ปี ๒๕๗๐		รวม ๕ ปี	
	จำนวน โครงการ	งบประมาณ (บาท)	จำนวน โครงการ	งบประมาณ (บาท)	จำนวน โครงการ	งบประมาณ (บาท)	จำนวน โครงการ	งบประมาณ (บาท)	จำนวน โครงการ	งบประมาณ (บาท)	จำนวน โครงการ	งบประมาณ (บาท)
๓.ยุทธศาสตร์การพัฒนาด้าน บริหารจัดการ อนุรักษ์ ทรัพยากรธรรมชาติและสิ่งแวดล้อม												
๓.๑ แผนงานเคหะและชุมชน	๑	๒๕,๐๐๐	๑	๒๕,๐๐๐	๑	๒๕,๐๐๐	๑	๒๕,๐๐๐	๑	๒๕,๐๐๐	๕	๑๒๕,๐๐๐
๓.๒ แผนงานสร้างความเข้มแข็ง ของชุมชน	๒	๒๕,๐๐๐	๒	๒๕,๐๐๐	๒	๒๕,๐๐๐	๒	๒๕,๐๐๐	๒	๒๕,๐๐๐	๑๐	๑๒๕,๐๐๐
๓.๓ แผนงานสังคมสงเคราะห์	๑	๑๐,๐๐๐	๑	๑๐,๐๐๐	๑	๑๐,๐๐๐	๑	๑๐,๐๐๐	๑	๑๐,๐๐๐	๕	๕๐,๐๐๐
๓.๔ แผนงานการเกษตร	๑	๑๐,๐๐๐	๑	๑๐,๐๐๐	๑	๑๐,๐๐๐	๑	๑๐,๐๐๐	๑	๑๐,๐๐๐	๕	๕๐,๐๐๐
รวม	๕	๗๐,๐๐๐	๕	๗๐,๐๐๐	๕	๗๐,๐๐๐	๕	๗๐,๐๐๐	๕	๗๐,๐๐๐	๒๕	๓๕๐,๐๐๐
๔.ยุทธศาสตร์การพัฒนาด้าน การศึกษา ศาสนา ศิลปะ วัฒนธรรม ภูมิปัญญาท้องถิ่น และ												
๔.๑ แผนงานการศึกษา วัฒนธรรม และนันทนาการ	๕	๑๗๕,๐๐๐	๕	๑๗๕,๐๐๐	๕	๑๗๕,๐๐๐	๕	๑๗๕,๐๐๐	๕	๑๗๕,๐๐๐	๒๕	๘๗๕,๐๐๐
รวม	๕	๑๗๕,๐๐๐	๕	๑๗๕,๐๐๐	๕	๑๗๕,๐๐๐	๕	๑๗๕,๐๐๐	๕	๑๗๕,๐๐๐	๒๕	๘๗๕,๐๐๐
๕. ยุทธศาสตร์การพัฒนาด้าน การบริหารจัดการบ้านเมืองที่ดี												
๕.๑ แผนงานสร้างความเข้มแข็ง	๐	๐	๑	๑๕,๐๐๐	๑	๑๕,๐๐๐	๑	๑๕,๐๐๐	๒	๖๕,๐๐๐	๕	๑๑๐,๐๐๐
๕.๒ แผนงานอุตสาหกรรมและการโย	๑	๖๐๐,๐๐๐	๑	๒๐๐,๐๐๐	๒	๘๐๐,๐๐๐	๐	๐	๒	๑,๕๐๐,๐๐๐	๖	๓,๑๐๐,๐๐๐
๕.๓ แผนงานบริหารงานทั่วไป	๗	๔๖๕,๐๐๐	๗	๔๖๕,๐๐๐	๗	๔๖๕,๐๐๐	๘	๔๖๕,๐๐๐	๙	๕๙๕,๐๐๐	๓๘	๒,๔๕๕,๐๐๐
รวม	๘	๑,๐๖๕,๐๐๐	๙	๖๘๐,๐๐๐	๑๐	๑,๒๘๐,๐๐๐	๙	๔๘๐,๐๐๐	๑๓	๒,๑๖๐,๐๐๐	๔๙	๕,๖๖๕,๐๐๐
รวมทั้งสิ้น	๕๓	๕,๕๓๗,๐๐๐	๕๑	๓,๒๒๗,๐๐๐	๕๕	๗,๐๙๐,๐๐๐	๕๔	๙,๐๑๕,๐๐๐	๗๑	๑๙,๓๔๐,๐๐๐	๒๘๔	๔๔,๒๐๙,๐๐๐

บัญชีสรุปโครงการพัฒนา
แผนพัฒนาท้องถิ่น (พ.ศ.๒๕๖๖ - ๒๕๗๐)) ฉบับทบทวนครั้งที่ ๑/๒๕๖๖
โครงการที่เกินศักยภาพขององค์กรปกครองส่วนท้องถิ่น
องค์การบริหารส่วนตำบลเขาย้อย อำเภอเขาย้อย จังหวัดเพชรบุรี

แบบ ผ. ๐๑

ยุทธศาสตร์	ปี ๒๕๖๖		ปี ๒๕๖๗		ปี ๒๕๖๘		ปี ๒๕๖๙		ปี ๒๕๗๐		รวม ๕ ปี	
	จำนวนโครงการ	งบประมาณ (บาท)	จำนวนโครงการ	งบประมาณ (บาท)	จำนวนโครงการ	งบประมาณ (บาท)	จำนวนโครงการ	งบประมาณ (บาท)	จำนวนโครงการ	งบประมาณ (บาท)	จำนวนโครงการ	งบประมาณ (บาท)
๑.ยุทธศาสตร์การพัฒนาด้านโครงสร้างพื้นฐาน และแหล่งน้ำ												
๑.๑ แผนงานอุตสาหกรรมและการโยธา	๖	๓๑,๕๘๖,๐๐๐	๕	๑๙,๙๙๖,๐๐๐	๗	๓๒,๐๔๖,๐๐๐	๖	๒๗,๖๔๖,๐๐๐	๑๓	๙๔,๒๐๐,๐๐๐	๓๗	๒๐๕,๔๗๔,๐๐๐
๑.๒ แผนงานเคหะและชุมชน	๐	๐	๐	๐	๐	๐	๒	๑,๓๓๐,๐๐๐	๒	๖,๑๐๐,๐๐๐	๔	๗,๔๓๐,๐๐๐
๑.๒ แผนงานการเกษตร	๐	๐	๐	๐	๐	๐	๒	๖,๖๗๐,๐๐๐	๑	๒,๔๐๐,๐๐๐	๓	๙,๐๗๐,๐๐๐
รวมทั้งสิ้น	๖	๓๑,๕๘๖,๐๐๐	๕	๑๙,๙๙๖,๐๐๐	๗	๓๒,๐๔๖,๐๐๐	๑๐	๓๕,๖๔๖,๐๐๐	๑๖	๑๐๒,๗๐๐,๐๐๐	๓๗	๒๐๕,๔๗๔,๐๐๐

บัญชีสรุปโครงการพัฒนา ที่นำมาจากแผนพัฒนาหมู่บ้านและแผนชุมชน
องค์การบริหารส่วนตำบลเขาย้อย อำเภอเขาย้อย จังหวัดเพชรบุรี

แบบ ผ.๐๑/๑

หมู่บ้าน	ปี ๒๕๖๖		ปี ๒๕๖๗		ปี ๒๕๖๘		ปี ๒๕๖๙		ปี ๒๕๗๐		รวม ๕ ปี	
	จำนวนโครงการ	งบประมาณ (บาท)	จำนวนโครงการ	งบประมาณ (บาท)	จำนวนโครงการ	งบประมาณ (บาท)	จำนวนโครงการ	งบประมาณ (บาท)	จำนวนโครงการ	งบประมาณ (บาท)	จำนวนโครงการ	งบประมาณ (บาท)
หมู่ที่ ๑ ต.เขาย้อย	๑	๒๙๘,๐๐๐	-	-	๑	๑๘๕,๐๐๐	๑	๓๘๐,๐๐๐	๑	๘๐,๐๐๐	๔	๙๔๓,๐๐๐
หมู่ที่ ๒ ต.เขาย้อย	๑	๙,๖๐๐,๐๐๐	-	-	-	-	๑	๕๕๐,๐๐๐	๔	๓,๔๔๐,๐๐๐	๖	๑๓,๕๙๐,๐๐๐
หมู่ที่ ๗ ต.เขาย้อย	-	-	-	-	-	-	-	-	-	-	-	-
หมู่ที่ ๑ ต.สระพัง	-	-	-	-	-	-	๑	๔๘๐,๐๐๐	-	-	๑	๔๘๐,๐๐๐
หมู่ที่ ๒ ต.สระพัง	-	-	-	-	-	-	-	-	-	-	-	-
หมู่ที่ ๑ ต.ทับคา	-	-	-	-	-	-	๑	๕๐๐,๐๐๐	๑	๕๓๐,๐๐๐	๒	๑,๐๓๐,๐๐๐
หมู่ที่ ๒ ต.ทับคา	-	-	-	-	-	-	-	-	๑	๓๕๐,๐๐๐	๑	๓๕๐,๐๐๐
หมู่ที่ ๔ ต.ทับคา	๒	๖๑๐,๐๐๐	-	-	-	-	-	-	๑	๘๙๐,๐๐๐	๓	๑,๕๐๐,๐๐๐
รวมทั้งสิ้น	๔	๑๐,๕๐๘,๐๐๐	-	-	๑	๑๘๕,๐๐๐	๔	๑,๙๑๐,๐๐๐	๘	๕,๒๙๐,๐๐๐	๑๗	๑๗,๘๙๓,๐๐๐

รายละเอียดโครงการพัฒนา
แผนพัฒนาท้องถิ่น (พ.ศ. ๒๕๖๖ - ๒๕๗๐) ฉบับทบทวนครั้งที่ ๑/๒๕๖๖
องค์การบริหารส่วนตำบลเขาย้อย อำเภอเขาย้อย จังหวัดเพชรบุรี

ก. ยุทธศาสตร์ชาติ ๒๐ ปี ยุทธศาสตร์ที่ ๒ ด้านการสร้างความสามารถในการแข่งขัน

ข. แผนพัฒนาเศรษฐกิจและสังคมแห่งชาติ ฉบับที่ ๑๓ หมายความว่า ๘ ไทยมีพื้นที่และเมืองอัจฉริยะที่น่าอยู่ ปลอดภัย เติบโตได้อย่างยั่งยืน

แบบ ผ.๐๒

ค. Sustainable Development Goals : SKGs เป้าหมายที่ ๙ สร้างโครงสร้างพื้นฐานที่มีความยืดหยุ่นต่อการเปลี่ยนแปลง สนับสนุนการพัฒนาอุตสาหกรรมที่ครอบคลุมและยั่งยืน และส่งเสริมนวัตกรรม

ง. ยุทธศาสตร์จังหวัดเพชรบุรี ยุทธศาสตร์ที่ ๑ การพัฒนาเศรษฐกิจแบบครบวงจร จากฐานการค้า การลงทุน การบริการ การท่องเที่ยว และการเกษตร มุ่งความมั่นคงยั่งยืน ด้วยนวัตกรรมและเทคโนโลยี

จ. ยุทธศาสตร์การพัฒนาของ อปท. ในเขตจังหวัดเพชรบุรี ที่ ๑ ด้านโครงสร้างพื้นฐาน

๑. ยุทธศาสตร์การพัฒนาด้านโครงสร้างพื้นฐาน และแหล่งน้ำ

๑.๑ กลยุทธ์ปรับปรุงด้านโครงสร้างพื้นฐาน และพัฒนาแหล่งน้ำ

แผนงานอุตสาหกรรมและการโยธา

ที่	โครงการ	วัตถุประสงค์	เป้าหมาย (ผลผลิตของ โครงการ)	งบประมาณ					ตัวชี้วัด (KPI)	ผลที่คาดว่าจะ ได้รับ	หน่วยงาน รับผิดชอบหลัก
				๒๕๖๖ (บาท)	๒๕๖๗ (บาท)	๒๕๖๘ (บาท)	๒๕๖๙ (บาท)	๒๕๗๐ (บาท)			
๑	ก่อสร้างถนนลูกรังพร้อมผิว จราจรหินคลุกสายเสียบ ห้วยกระแทกตั้งแต่บ้าน นายสมปอง ร้อยลาก ถึง ม.๑ ต.สระพัง	เพื่อให้ประชาชนมี ถนนสำหรับใช้ในการ คมนาคมได้อย่าง สะดวกรวดเร็ว	ถนนกว้าง ๓ ม. ยาว ๑,๕๐๐ ม. หนา ๐.๒๐ ม.	-	-	-	-	๖๘๐,๐๐๐	ถนนที่ได้ มาตรฐาน	ประชาชนได้รับ ความสะดวกใน การเดินทาง สัญจรไปมา	กองช่าง
๒	โครงการก่อสร้างขยายถนน ซอยสนามกีฬา หมู่ ๑ ต.สระพัง	เพื่อให้ประชาชนมี ถนนสำหรับใช้ในการ คมนาคมได้อย่าง สะดวกรวดเร็ว	ถนนกว้าง ๕ ม. ยาว ๖๐ ม.	-	-	-	-	๖๐,๐๐๐	ถนนที่ได้ มาตรฐาน	ประชาชนได้รับ ความสะดวกใน การเดินทาง สัญจรไปมา	กองช่าง
๓	ก่อสร้างถนนลูกรังพร้อมผิว จราจรหินคลุกซอยบ้าน บุญประคอง ม.๑ ต.สระพัง	เพื่อให้ประชาชนมี ถนนใช้ในการ คมนาคม สะดวกรวดเร็ว	ถนนกว้าง ๔ ม. ยาว ๒๐๐ ม. หนา ๐.๒๐ ม.	-	-	-	-	๑๒๐,๐๐๐	ถนนที่ได้ มาตรฐาน	ประชาชนได้รับ ความสะดวก การเดินทาง สัญจรไปมา	กองช่าง

ก. ยุทธศาสตร์ชาติ ๒๐ ปี ยุทธศาสตร์ที่ ๒ ด้านการสร้างความสามารถในการแข่งขัน

ข. แผนพัฒนาเศรษฐกิจและสังคมแห่งชาติ ฉบับที่ ๑๓ หมายเหตุที่ ๘ ไทยมีพื้นที่และเมืองอัจฉริยะที่น่าอยู่ ปลอดภัย เด็ดขาดได้อย่างยั่งยืน

ค. Sustainable Development Goals : SKGs เป้าหมายที่ ๙ สร้างโครงสร้างพื้นฐานที่มีความยืดหยุ่นต่อการเปลี่ยนแปลง สนับสนุนการพัฒนาอุตสาหกรรมที่ครอบคลุมและยั่งยืน และส่งเสริมนวัตกรรม

ง. ยุทธศาสตร์จังหวัดเพชรบุรี ยุทธศาสตร์ที่ ๑ การพัฒนาเศรษฐกิจแบบครบวงจร จากฐานการค้า การลงทุน การบริการ การท่องเที่ยว และการเกษตร สู่ความมั่นคงยั่งยืน ด้วยนวัตกรรมและเทคโนโลยี

จ. ยุทธศาสตร์การพัฒนาของ อปท. ในเขตจังหวัดเพชรบุรี ที่ ๑ ด้านโครงสร้างพื้นฐาน

๑. ยุทธศาสตร์การพัฒนาด้านโครงสร้างพื้นฐาน และแหล่งน้ำ

๑.๑ กลยุทธ์ก่อสร้างปรับปรุงด้านโครงสร้างพื้นฐาน และพัฒนาแหล่งน้ำ

แผนงานอุตสาหกรรมและการโยธา

ที่	โครงการ	วัตถุประสงค์	เป้าหมาย (ผลผลิตของ โครงการ)	งบประมาณ					ตัวชี้วัด (KPI)	ผลที่คาดว่าจะ ได้รับ	หน่วยงาน รับผิดชอบหลัก
				๒๕๖๖ (บาท)	๒๕๖๗ (บาท)	๒๕๖๘ (บาท)	๒๕๖๙ (บาท)	๒๕๗๐ (บาท)			
๔	โครงการก่อสร้างถนนลูกรังชน นางสมจิต มีศรี หมู่ ๑ ต.สระพัง	เพื่อความสะดวก ในการคมนาคม	กว้าง ๔.๐๐ ม. ยาว ๑๕๐.๐๐ ม.	๑๕๐,๐๐๐	-	-	-	-	ถนนที่ได้ มาตรฐาน	ประชาชนได้รับ ความสะดวก การเดินทาง สัญจรไปมา	กองช่าง
๕	โครงการปรับปรุง/ซ่อม สร้างถนนคอนกรีตเสริม เหล็กซอยเสริมสุข หมู่ ๑ ต.สระพัง	เพื่อความสะดวก ในการคมนาคม	กว้าง ๔.๐๐ ม. ยาว ๖๐.๐๐ ม.	๑๗๘,๐๐๐	-	-	-	-	ถนนที่ได้ มาตรฐาน	ประชาชนได้รับ ความสะดวก การเดินทาง สัญจรไปมา	กองช่าง
๖	โครงการปรับปรุง/ซ่อม สร้างถนนสายวัดเขานาค หมู่ ๑ ต.สระพัง	เพื่อความสะดวก ในการคมนาคม	กว้าง ๔.๕๐ ม. ยาว ๗๕.๐๐ ม.	๒๕๐,๐๐๐	-	-	-	-	ถนนที่ได้ มาตรฐาน	ประชาชนได้รับ ความสะดวก การเดินทาง สัญจรไปมา	กองช่าง

แบบ ผ.๐๒

- ก. ยุทธศาสตร์ชาติ ๒๐ ปี ยุทธศาสตร์ที่ ๒ ด้านการสร้างความสามารถในการแข่งขัน
- ข. แผนพัฒนาเศรษฐกิจและสังคมแห่งชาติ ฉบับที่ ๑๓ หมายความว่า ๘ ไทยมีพื้นที่และเมืองอัจฉริยะที่น่าอยู่ ปลอดภัย เติบโตได้อย่างยั่งยืน
- ค. Sustainable Development Goals : SKGs เป้าหมายที่ ๙ สร้างโครงสร้างพื้นฐานที่มีความยืดหยุ่นต่อการเปลี่ยนแปลง สนับสนุนการพัฒนาอุตสาหกรรมที่ครอบคลุมและยั่งยืน และส่งเสริมนวัตกรรม
- ง. ยุทธศาสตร์จังหวัดเพชรบุรี ยุทธศาสตร์ที่ ๑ การพัฒนาเศรษฐกิจแบบครบวงจร จากฐานการค้า การลงทุน การบริการ การท่องเที่ยว และการเกษตร สู่มั่งคั่งยั่งยืน ด้วยนวัตกรรมและเทคโนโลยี
- จ. ยุทธศาสตร์การพัฒนาของ อปท. ในเขตจังหวัดเพชรบุรี ที่ ๑ ด้านโครงสร้างพื้นฐาน
๑. ยุทธศาสตร์การพัฒนาด้านโครงสร้างพื้นฐาน และแหล่งน้ำ
- ๑.๑ กลยุทธ์ก่อสร้างปรับปรุงด้านโครงสร้างพื้นฐาน และพัฒนาแหล่งน้ำ
- แผนงานอุตสาหกรรมและการโยธา

ที่	โครงการ	วัตถุประสงค์	เป้าหมาย (ผลผลิตของ โครงการ)	งบประมาณ					ตัวชี้วัด (KPI)	ผลที่คาดว่าจะ ได้รับ	หน่วยงาน รับผิดชอบหลัก
				๒๕๖๖ (บาท)	๒๕๖๗ (บาท)	๒๕๖๘ (บาท)	๒๕๖๙ (บาท)	๒๕๗๐ (บาท)			
๗	โครงการขยายเขต ประปาหมู่บ้าน ซอย บ้านนายเชื้อ นิมवाद หมู่ ๒ ต.สระพัง	เพื่อให้ประชาชน มีน้ำสำหรับ อุปโภคบริโภค อย่างเพียงพอและ ทั่วถึง	วางท่อ PVC. ชั้น ๑๓.๕ ขนาด Ø ๒ ๑/๒ นิ้ว ระยะทางรวม ๒๙๕ ม.	-	๑๖๗,๐๐๐	-	-	-	ประชาชนใน พื้นที่มีน้ำใช้ เพิ่มมากขึ้น	ประชาชนมีน้ำ อุปโภคบริโภค อย่างเพียงพอ และทั่วถึง	กองช่าง
๘	โครงการก่อสร้างราง ระบายน้ำหนองม่วง ซอย ๒ หมู่ที่ ๒ ต.สระพัง	เพื่อไว้เป็นที่ ระบายน้ำป้องกัน ปัญหาน้ำท่วมขัง	ปริมาณงานราง ระบายน้ำกว้าง ๐.๔๐ม.ยาว๑๘๔ ม. ลึก ๐.๕๐ ม.	-	-	-	-	๕๐๐,๐๐๐	ถนนที่ได้ มาตรฐาน	น้ำไม่ท่วมขัง บ้านเรือน	กองช่าง

แบบ ผ.๐๒

ก. ยุทธศาสตร์ชาติ ๒๐ ปี ยุทธศาสตร์ที่ ๒ ด้านการสร้างความสามารถในการแข่งขัน

ข. แผนพัฒนาเศรษฐกิจและสังคมแห่งชาติ ฉบับที่ ๑๓ หมายความว่า ๘ ไทยมีพื้นที่และเมืองอัจฉริยะที่น่าอยู่ ปลอดภัย เติบโตได้อย่างยั่งยืน

ค. Sustainable Development Goals : SKGs เป้าหมายที่ ๙ สร้างโครงสร้างพื้นฐานที่มีความยืดหยุ่นต่อการเปลี่ยนแปลง สนับสนุนการพัฒนาอุตสาหกรรมที่ครอบคลุมและยั่งยืน และส่งเสริมนวัตกรรม

ง. ยุทธศาสตร์จังหวัดเพชรบุรี ยุทธศาสตร์ที่ ๑ การพัฒนาเศรษฐกิจแบบครบวงจร จากฐานการค้า การลงทุน การบริการ การท่องเที่ยว และการเกษตร สู่อุตสาหกรรมและนวัตกรรม

จ. ยุทธศาสตร์การพัฒนาของ อปท. ในเขตจังหวัดเพชรบุรี ที่ ๑ ด้านโครงสร้างพื้นฐาน

๑. ยุทธศาสตร์การพัฒนาด้านโครงสร้างพื้นฐาน และแหล่งน้ำ

๑.๑ กลยุทธ์ก่อสร้างปรับปรุงด้านโครงสร้างพื้นฐาน และพัฒนาแหล่งน้ำ

แผนงานอุตสาหกรรมและการโยธา

ที่	โครงการ	วัตถุประสงค์	เป้าหมาย (ผลผลิตของโครงการ)	งบประมาณ					ตัวชี้วัด (KPI)	ผลที่คาดว่าจะได้รับ	หน่วยงานรับผิดชอบหลัก
				๒๕๖๖ (บาท)	๒๕๖๗ (บาท)	๒๕๖๘ (บาท)	๒๕๖๙ (บาท)	๒๕๗๐ (บาท)			
๙	โครงการก่อสร้างระบบประปาหมู่บ้าน หมู่ ๒ ต.สระพัง	เพื่อแก้ไขปัญหาขาดแคลนน้ำอุปโภคบริโภคแก่ประชาชน	ขุดเจาะบ่อบาดาลความลึกบ่อ ๑๒๐ เมตร หอถังเหล็กเก็บน้ำ ขนาด ๒๐ ลูกบาศก์เมตร สูง ๑๕ เมตร ทรงกลมแป้น พร้อมถังกรองสนิมเหล็ก จำนวน ๑ ชุด	๑,๐๔๐,๐๐๐	-	-	-	-	ประชาชนในพื้นที่มีน้ำใช้เพิ่มมากขึ้น	ประชาชนมีน้ำอุปโภคบริโภคอย่างเพียงพอและทั่วถึง	กองช่าง
๑๐	โครงการก่อสร้างรางระบายน้ำซอยเขตศักดิ์ หมู่ที่ ๒ ต.สระพัง	เพื่อไว้เป็นที่ระบายน้ำป้องกันปัญหาน้ำท่วมขัง	ปริมาณงานรางระบายน้ำ กว้าง ๐.๔๐ ม. ยาว ๒๔๓ ม. ลึก ๐.๕๐ ม.	๖๔๘,๐๐๐	-	-	-	-	ถนนที่ได้มาตรฐาน	น้ำไม่ท่วมขังบ้านเรือน	กองช่าง

แบบ ผ.๐๒

- ก. ยุทธศาสตร์ชาติ ๒๐ ปี ยุทธศาสตร์ที่ ๒ ด้านการสร้างความสามารถในการแข่งขัน
- ข. แผนพัฒนาเศรษฐกิจและสังคมแห่งชาติ ฉบับที่ ๑๓ หมายเหตุที่ ๘ ไทยมีพื้นที่และเมืองอัจฉริยะที่น่าอยู่ ปลอดภัย เติบโตได้อย่างยั่งยืน
- ค. Sustainable Development Goals : SKGs เป้าหมายที่ ๙ สร้างโครงสร้างพื้นฐานที่มีความยืดหยุ่นต่อการเปลี่ยนแปลง สนับสนุนการพัฒนาอุตสาหกรรมที่ครอบคลุมและยั่งยืน และส่งเสริมนวัตกรรม
- ง. ยุทธศาสตร์จังหวัดเพชรบุรี ยุทธศาสตร์ที่ ๑ การพัฒนาเศรษฐกิจแบบครบวงจร จากฐานการค้า การลงทุน การบริการ การท่องเที่ยว และการเกษตร สู่ความมั่งคั่งยั่งยืน ด้วยนวัตกรรมและเทคโนโลยี
- จ. ยุทธศาสตร์การพัฒนาของ อปท. ในเขตจังหวัดเพชรบุรี ที่ ๑ ด้านโครงสร้างพื้นฐาน
๑. ยุทธศาสตร์การพัฒนาด้านโครงสร้างพื้นฐาน และแหล่งน้ำ
- ๑.๑ กลยุทธ์ก่อสร้างปรับปรุงด้านโครงสร้างพื้นฐาน และพัฒนาแหล่งน้ำ
- แผนงานอุตสาหกรรมและการโยธา

ที่	โครงการ	วัตถุประสงค์	เป้าหมาย (ผลผลิตของ โครงการ)	งบประมาณ					ตัวชี้วัด (KPI)	ผลที่คาดว่าจะ ได้รับ	หน่วยงาน รับผิดชอบหลัก
				๒๕๖๖ (บาท)	๒๕๖๗ (บาท)	๒๕๖๘ (บาท)	๒๕๖๙ (บาท)	๒๕๗๐ (บาท)			
๑๑	โครงการขยายไหล่ทาง พร้อม เสริมผิวจราจร แอสฟัลต์ติกคอนกรีตสาย โรงเรียน-ถนนสาย หมู่ ๑ - ม.๒ ต.สระพัง	เพื่อให้ประชาชนมี ถนนในการ คมนาคมและขน พืชผลทาง การเกษตรได้อย่าง สะดวก	ถนนกว้าง ๕ ม. ยาว ๖๖๕ ม. หนา ๐.๐๔ ม.	-	-	๑,๐๐๐,๐๐ ๐	-	-	ถนนที่ได้ มาตรฐาน	ประชาชนได้รับ ความสะดวกใน การเดินทาง สัญจรและขน พืชผลทาง การเกษตร	กองช่าง
๑๒	โครงการก่อสร้างถนน คอนกรีตเสริมเหล็ก หนองม่วง ซอย ๒ หมู่ ๒ ต.สระพัง	เพื่อให้ประชาชนมี ถนนสำหรับใช้ใน การคมนาคมได้ อย่างสะดวก รวดเร็ว	กว้าง ๔ ม. ยาว ๒๐ ม. ยาว ๐.๑๕ ม.	-	-	-	๔๕,๐๐๐	-	ถนนที่ได้ มาตรฐาน	ประชาชนได้รับ ความสะดวกใน การเดินทาง สัญจรไปมา	กองช่าง

ก. ยุทธศาสตร์ชาติ ๒๐ ปี ยุทธศาสตร์ที่ ๒ ด้านการสร้างความสามารถในการแข่งขัน

ข. แผนพัฒนาเศรษฐกิจและสังคมแห่งชาติ ฉบับที่ ๑๓ หมายความว่า ๘ ไทยมีพื้นที่และเมืองอัจฉริยะที่น่าอยู่ ปลอดภัย เติบโตได้อย่างยั่งยืน

แบบ ผ.๐๒

ค. Sustainable Development Goals : SKGs เป้าหมายที่ ๙ สร้างโครงสร้างพื้นฐานที่มีความยืดหยุ่นต่อการเปลี่ยนแปลง สนับสนุนการพัฒนาอุตสาหกรรมที่ครอบคลุมและยั่งยืน และส่งเสริมนวัตกรรม

ง. ยุทธศาสตร์จังหวัดเพชรบุรี ยุทธศาสตร์ที่ ๑ การพัฒนาเศรษฐกิจแบบครบวงจร จากฐานการค้า การลงทุน การบริการ การท่องเที่ยว และการเกษตร สู่มั่งคั่งยั่งยืน ด้วยนวัตกรรมและเทคโนโลยี

จ. ยุทธศาสตร์การพัฒนาของ อปท. ในเขตจังหวัดเพชรบุรี ที่ ๑ ด้านโครงสร้างพื้นฐาน

๑. ยุทธศาสตร์การพัฒนาด้านโครงสร้างพื้นฐาน และแหล่งน้ำ

๑.๑ กลยุทธ์ก่อสร้างปรับปรุงด้านโครงสร้างพื้นฐาน และพัฒนาแหล่งน้ำ

แผนงานอุตสาหกรรมและการโยธา

ที่	โครงการ	วัตถุประสงค์	เป้าหมาย (ผลผลิตของ โครงการ)	งบประมาณ					ตัวชี้วัด (KPI)	ผลที่คาดว่าจะ ได้รับ	หน่วยกา นับผลิต ชอบหลัก
				๒๕๖๖ (บาท)	๒๕๖๗ (บาท)	๒๕๖๘ (บาท)	๒๕๖๙ (บาท)	๒๕๗๐ (บาท)			
๑ ๓	โครงการก่อสร้างถนน ลูกรังเลียบลำห้วยหนอง ทุ่ม ม.๑ - ม. ๒ ต. ทับคาง	เพื่อให้ประชาชนมี ถนนสำหรับใช้ในการ คมนาคมได้ อย่างสะดวก รวดเร็ว	ถนนกว้าง ๓ ม. ยาว ๒,๑๐๐ ม. หนา ๐.๒๐ ม.	-	-	-	-	๙๕๐,๐๐๐	ถนนที่ได้ มาตรฐาน	ประชาชนได้รับ ความสะดวกใน การเดินทาง สัญจรไปมา	กองช่าง
๑ ๔	โครงการก่อสร้างถนน ลูกรังซอยเขาน้อย หมู่ที่ ๑ ตำบลทับคาง	เพื่อพัฒนาให้ ประชาชนมีความ สะดวกในการขับขี ยานพาหนะสัญจร ไป - มา	กว้าง ๖.๐๐ ม. ยาว ๘๐๐.๐๐ ม.	-	-	-	-	๒,๐๐๐,๐๐๐	เส้นทาง คมนาคมมี ความ สะดวกขึ้น	ประชาชนมี เส้นทางใน การ ขนส่งผลิต ทางการ เกษตร คมนาคม สะดวก มากขึ้น	กองช่าง

แบบ ผ.๐๒

ก. ยุทธศาสตร์ชาติ ๒๐ ปี ยุทธศาสตร์ที่ ๒ ด้านการสร้างความสามารถในการแข่งขัน

ข. แผนพัฒนาเศรษฐกิจและสังคมแห่งชาติ ฉบับที่ ๑๓ หมายเหตุที่ ๘ ไทยมีพื้นที่และเมืองอัจฉริยะที่น่าอยู่ ปลอดภัย เด็ดขาดได้อย่างยั่งยืน

ค. Sustainable Development Goals : SKGs เป้าหมายที่ ๙ สร้างโครงสร้างพื้นฐานที่มีความยืดหยุ่นต่อการเปลี่ยนแปลง สนับสนุนการพัฒนาอุตสาหกรรมที่ครอบคลุมและยั่งยืน และส่งเสริมนวัตกรรม
 ง. ยุทธศาสตร์จังหวัดเพชรบุรี ยุทธศาสตร์ที่ ๑ การพัฒนาเศรษฐกิจแบบครบวงจร จากฐานการค้า การลงทุน การบริการ การท่องเที่ยว และการเกษตร สู่ความมั่นคงยั่งยืน ด้วยนวัตกรรมและเทคโนโลยี

จ. ยุทธศาสตร์การพัฒนาของ อปท. ในเขตจังหวัดเพชรบุรี ที่ ๑ ด้านโครงสร้างพื้นฐาน

๑. ยุทธศาสตร์การพัฒนาด้านโครงสร้างพื้นฐาน และแหล่งน้ำ

๑.๑ กลยุทธ์ก่อสร้างปรับปรุงด้านโครงสร้างพื้นฐาน และพัฒนาแหล่งน้ำ

แผนงานอุตสาหกรรมและการโยธา

ที่	โครงการ	วัตถุประสงค์	เป้าหมาย (ผลผลิตของ โครงการ)	งบประมาณ					ตัวชี้วัด (KPI)	ผลที่คาดว่าจะ ได้รับ	หน่วยงานรับ ผิด ชอบหลัก
				๒๕๖๖ (บาท)	๒๕๖๗ (บาท)	๒๕๖๘ (บาท)	๒๕๖๙ (บาท)	๒๕๗๐ (บาท)			
๑๕	ก่อสร้างถนนดินลูกรังพร้อมผิวจราจรหินคลุกสาย เขาน้อย ม. ๑ - ม. ๔ ต.ทับคา	เพื่อให้ประชาชนในพื้นที่ที่มีถนนสำหรับใช้ในการคมนาคมและขนส่ง ผลทางการเกษตรได้อย่างสะดวกรวดเร็ว	ถนนกว้าง ๕ ม. ยาว ๑,๑๕๐ ม. หนา ๐.๒๐ ม.	-	-	-	-	๘๗๐,๐๐๐	ถนนที่ได้มาตรฐาน	ประชาชนได้รับความสะดวกในการเดินทาง สัญจรและขนส่งผลทางการเกษตร	กองช่าง
๑๖	ก่อสร้างถนน คสล. สายบ้านโสมถน ห้อมล้อมถึง ฟาร์มไถ่นาย นที สิบพลาง หมู่ที่ ๔ ต.ทับคา	เพื่อให้ประชาชนมีถนนสำหรับการคมนาคมได้อย่างสะดวกรวดเร็ว	ถนนกว้าง ๔ ม. ยาว ๘๐๐ ม. หนา ๐.๑๕ ม.	-	-	-	๑,๘๐๐,๐๐๐	-	ถนนที่ได้มาตรฐาน	ประชาชนได้รับความสะดวกในการเดินทาง สัญจรและขนส่งผลทางการเกษตร	กองช่าง

ก. ยุทธศาสตร์ชาติ ๒๐ ปี ยุทธศาสตร์ที่ ๒ ด้านการสร้างความสามารถในการแข่งขัน

ข. แผนพัฒนาเศรษฐกิจและสังคมแห่งชาติ ฉบับที่ ๑๓ หมายเหตุที่ ๘ ไทยมีพื้นที่และเมืองอัจฉริยะที่น่าอยู่ ปลอดภัย เติบโตได้อย่างยั่งยืน

ค. Sustainable Development Goals : SKGs เป้าหมายที่ ๙ สร้างโครงสร้างพื้นฐานที่มีความยืดหยุ่นต่อการเปลี่ยนแปลง สนับสนุนการพัฒนาอุตสาหกรรมที่ครอบคลุมและยั่งยืน และส่งเสริมนวัตกรรม

ง. ยุทธศาสตร์จังหวัดเพชรบุรี ยุทธศาสตร์ที่ ๑ การพัฒนาเศรษฐกิจแบบครบวงจร จากฐานการค้า การลงทุน การบริการ การท่องเที่ยว และการเกษตร สู่ความมั่งคั่งยั่งยืน ด้วยนวัตกรรมและเทคโนโลยี

จ. ยุทธศาสตร์การพัฒนาของ อปท. ในเขตจังหวัดเพชรบุรี ที่ ๑ ด้านโครงสร้างพื้นฐาน

๑. ยุทธศาสตร์การพัฒนาด้านโครงสร้างพื้นฐาน และแหล่งน้ำ

๑.๑ กลยุทธ์ก่อสร้างปรับปรุงด้านโครงสร้างพื้นฐาน และพัฒนาแหล่งน้ำ

แผนงานอุตสาหกรรมและการโยธา

ที่	โครงการ	วัตถุประสงค์	เป้าหมาย (ผลผลิตของ โครงการ)	งบประมาณ					ตัวชี้วัด (KPI)	ผลที่คาดว่าจะได้รับ	หน่วยงาน รับผิดชอบหลัก
				๒๕๖๖ (บาท)	๒๕๖๗ (บาท)	๒๕๖๘ (บาท)	๒๕๖๙ (บาท)	๒๕๗๐ (บาท)			
๑๗	โครงการหินคลุก สาย ตลิ่งพัง หมู่ ๔ ต.ทับคา	เพื่อให้ประชาชน มีถนนสำหรับใช้ ในการคมนาคมได้ อย่าง สะดวก รวดเร็ว	ขนาดกว้าง ๕ ม. ยาว ๒,๖๐๐ ม. ผิวจราจรหินคลุก หน้า ๐.๒๐ ม.	-	-	-	๑,๒๐๐,๐๐๐	-	ถนนที่ได้ มาตรฐาน	ประชาชน ได้รับความ สะดวกในการ เดินทาง สัญจร	กองช่าง
๑๘	ก่อสร้างแนวป้องกันน้ำ กัดเซาะไหล่ทาง ถนน สายตลิ่งพัง (บริเวณ ทางเข้า) ม. ๔ ต.ทับคา	เพื่อให้ประชาชนมี ถนนสำหรับใช้ใน การคมนาคม สะดวกรวดเร็ว	แนวป้องกัน คสล. ยาว ๑๖ ม. สูง ๓ ม.	-	๕๐,๐๐๐	-	-	-	๑ แห่ง	ประชาชน ได้รับความ สะดวกในการ เดินทาง	กองช่าง
๑๙	โครงการก่อสร้างถนน คสล.ซอยบ้านนานธารง บุญปลอด หมู่ ๑ ต.เขาฮ้อย	เพื่อให้ประชาชนมี ถนนใช้ในการ สัญจร	กว้าง ๓.๐๐ เมตร ยาว ๗๐.๐๐ เมตร หน้า ๐.๑๕ เมตร	๑๒๖,๐๐๐	-	-	-	-	ถนนที่ได้ มาตรฐาน	ประชาชน ได้รับความ สะดวกในการ เดินทางสัญจร	กองช่าง

แบบ ผ.๐๒

- ก. ยุทธศาสตร์ชาติ ๒๐ ปี ยุทธศาสตร์ที่ ๒ ด้านการสร้างความสามารถในการแข่งขัน
 - ข. แผนพัฒนาเศรษฐกิจและสังคมแห่งชาติ ฉบับที่ ๑๓ หมายเหตุที่ ๘ ไทยมีพื้นที่และเมืองอัจฉริยะที่น่าอยู่ ปลอดภัย เติบโตได้อย่างยั่งยืน
 - ค. Sustainable Development Goals : SKGs เป้าหมายที่ ๙ สร้างโครงสร้างพื้นฐานที่มีความยืดหยุ่นต่อการเปลี่ยนแปลง สนับสนุนการพัฒนาอุตสาหกรรมที่ครอบคลุมและยั่งยืน และส่งเสริมนวัตกรรม
 - ง. ยุทธศาสตร์จังหวัดเพชรบุรี ยุทธศาสตร์ที่ ๑ การพัฒนาเศรษฐกิจแบบครบวงจร จากฐานการค้า การลงทุน การบริการ การท่องเที่ยว และการเกษตร สู่ความมั่งคั่งยั่งยืน ด้วยนวัตกรรมและเทคโนโลยี
 - จ. ยุทธศาสตร์การพัฒนาของ อปท. ในเขตจังหวัดเพชรบุรี ที่ ๑ ด้านโครงสร้างพื้นฐาน
 - ๑. ยุทธศาสตร์การพัฒนาด้านโครงสร้างพื้นฐาน และแหล่งน้ำ
 - ๑.๑ กลยุทธ์ก่อสร้างปรับปรุงด้านโครงสร้างพื้นฐาน และพัฒนาแหล่งน้ำ
- แผนงานอุตสาหกรรมและการโยธา

ที่	โครงการ	วัตถุประสงค์	เป้าหมาย (ผลผลิตของ โครงการ)	งบประมาณ					ตัวชี้วัด (KPI)	ผลที่คาดว่าจะได้รับ	หน่วยงาน รับผิดชอบหลัก
				๒๕๖๖ (บาท)	๒๕๖๗ (บาท)	๒๕๖๘ (บาท)	๒๕๖๙ (บาท)	๒๕๗๐ (บาท)			
๒๐	โครงการก่อสร้างฝายน้ำล้นลำห้วยกระแตก หมู่ ๑ ต.เขาย้อย	เพื่อเป็นแหล่งน้ำทางการเกษตร	จำนวน ๑ แห่ง	-	๒๐๐,๐๐๐	-	-	-	ฝายน้ำล้นที่ได้มาตรฐาน	เกษตรกรมีแหล่งน้ำในการเกษตรใช้อย่างพอเพียง	กองช่าง
๒๑	โครงการก่อสร้างถนนคอนกรีตเสริมเหล็กซอยบ้าน นางยุพิน อินอ่อน หมู่ ๒ ต. เขาย้อย	เพื่อให้ประชาชนมีถนนใช้ในการคมนาคม สะดวกรวดเร็ว	กว้าง ๔.๐๐ ม. ยาว ๑๖๐.๐๐ ม. หนา ๐.๑๕ ม.	-	-	-	๔๕๐,๐๐๐	-	ถนนที่ได้มาตรฐาน	ประชาชนได้รับความสะดวกการเดินทางสัญจรไปมา	กองช่าง
๒๒	โครงการปรับปรุงถนนคอนกรีตเสริมเหล็กซอยแหลมตาก๊ก หมู่ ๗ ต.เขาย้อย	เพื่อความสะดวกในการคมนาคม	กว้าง ๓.๐๐ ม. ยาว ๒๐๐.๐๐ ม. หนา ๐.๑๕ ม.	-	๓๖๐,๐๐๐	-	-	-	ถนนที่ได้มาตรฐาน	ประชาชนได้รับความสะดวกการเดินทางสัญจรไปมา	กองช่าง

- ก. ยุทธศาสตร์ชาติ ๒๐ ปี ยุทธศาสตร์ที่ ๒ ด้านการสร้างความสามารถในการแข่งขัน
- ข. แผนพัฒนาเศรษฐกิจและสังคมแห่งชาติ ฉบับที่ ๑๓ หมายเหตุที่ ๘ ไทยมีพื้นที่และเมืองอัจฉริยะที่น่าอยู่ ปลอดภัย เติบโตได้อย่างยั่งยืน
- ค. Sustainable Development Goals : SKGs เป้าหมายที่ ๙ สร้างโครงสร้างพื้นฐานที่มีความยืดหยุ่นต่อการเปลี่ยนแปลง สนับสนุนการพัฒนาอุตสาหกรรมที่ครอบคลุมและยั่งยืน และส่งเสริมนวัตกรรม
- ง. ยุทธศาสตร์จังหวัดเพชรบุรี ยุทธศาสตร์ที่ ๑ การพัฒนาเศรษฐกิจแบบครบวงจร จากฐานการค้า การลงทุน การบริการ การท่องเที่ยว และการเกษตร สู่ความมั่นคงยั่งยืน ด้วยนวัตกรรมและเทคโนโลยี
- จ. ยุทธศาสตร์การพัฒนาของ อปท. ในเขตจังหวัดเพชรบุรี ที่ ๑ ด้านโครงสร้างพื้นฐาน
๑. ยุทธศาสตร์การพัฒนาด้านโครงสร้างพื้นฐาน และแหล่งน้ำ
- ๑.๑ กลยุทธ์ก่อสร้างปรับปรุงด้านโครงสร้างพื้นฐาน และพัฒนาแหล่งน้ำ
- แผนงานอุตสาหกรรมและการโยธา

ที่	โครงการ	วัตถุประสงค์	เป้าหมาย (ผลผลิตของ โครงการ)	งบประมาณ					ตัวชี้วัด (KPI)	ผลที่คาดว่าจะได้รับ	หน่วยงาน รับผิดชอบหลัก
				๒๕๖๖ (บาท)	๒๕๖๗ (บาท)	๒๕๖๘ (บาท)	๒๕๖๙ (บาท)	๒๕๗๐ (บาท)			
๒๓	โครงการก่อสร้างถนนคอนกรีตเสริมเหล็ก พร้อมวางท่อระบายน้ำและวางระบายน้ำคอนกรีตเสริมเหล็ก รูปตัววี ซอยร่วมใจ หมู่ที่ ๑ ต.เขาย้อย	เพื่อให้ประชาชนมีถนนสำหรับใช้ในการคมนาคมได้อย่างสะดวก รวดเร็วและป้องกันน้ำท่วมขัง	ถนนกว้าง ๔.๐๐ ม. ยาว ๓๓๐.๐๐ ม.	-	-	-	๒,๓๐๐,๐๐๐	-	ปัญหาน้ำท่วมขังลดน้อยลง	ประชาชนได้รับความสะดวกในการเดินทางสัญจรไปมา ลดปัญหาน้ำท่วมขัง	กองช่าง
๒๔	โครงการก่อสร้างถนนคอนกรีตเสริมเหล็ก ซอยบ้านนายใบ อาลัย หมู่ที่ ๒ ต.เขาย้อย	เพื่อให้ประชาชนมีถนนสำหรับใช้ในการคมนาคมได้อย่างสะดวก รวดเร็ว	ถนนกว้าง ๔.๐๐ ม. ยาว ๑๘๕.๐๐ ม.	-	-	๗๘๐,๐๐๐	-	-	ถนนได้มาตรฐาน	ประชาชนได้รับความสะดวกในการเดินทางสัญจรไปมา	กองช่าง

แบบ ผ.๑๒

ก. ยุทธศาสตร์ชาติ ๒๐ ปี ยุทธศาสตร์ที่ ๒ ด้านการสร้างความสามารถในการแข่งขัน

ข. แผนพัฒนาเศรษฐกิจและสังคมแห่งชาติ ฉบับที่ ๑๓ หมายเหตุที่ ๘ ไทยมีพื้นที่และเมืองอัจฉริยะที่น่าอยู่ ปลอดภัย เดิมโตได้อย่างยั่งยืน

ค. Sustainable Development Goals : SKGs เป้าหมายที่ ๙ สร้างโครงสร้างพื้นฐานที่มีความยืดหยุ่นต่อการเปลี่ยนแปลง สนับสนุนการพัฒนาอุตสาหกรรมที่ครอบคลุมและยั่งยืน และส่งเสริมนวัตกรรม

ง. ยุทธศาสตร์จังหวัดเพชรบุรี ยุทธศาสตร์ที่ ๑ การพัฒนาเศรษฐกิจแบบครบวงจร จากฐานการค้า การลงทุน การบริการ การท่องเที่ยว และการเกษตร สู่ความมั่นคงยั่งยืน ด้วยนวัตกรรมและเทคโนโลยี

จ. ยุทธศาสตร์การพัฒนาของ อปท. ในเขตจังหวัดเพชรบุรี ที่ ๑ ด้านโครงสร้างพื้นฐาน

๑. ยุทธศาสตร์การพัฒนาด้านโครงสร้างพื้นฐาน และแหล่งน้ำ

๑.๑ กลยุทธ์ก่อสร้างปรับปรุงด้านโครงสร้างพื้นฐาน และพัฒนาแหล่งน้ำ

แผนงานอุตสาหกรรมและการโยธา

ที่	โครงการ	วัตถุประสงค์	เป้าหมาย (ผลผลิตของ โครงการ)	งบประมาณ					ตัวชี้วัด (KPI)	ผลที่คาดว่าจะได้รับ	หน่วยงาน รับผิดชอบหลัก
				๒๕๖๖ (บาท)	๒๕๖๗ (บาท)	๒๕๖๘ (บาท)	๒๕๖๙ (บาท)	๒๕๗๐ (บาท)			
๒๕	โครงการก่อสร้างถนนคอนกรีตเสริมเหล็ก ซอยบ้านนายเชย ชาติไทย (ช่วงที่ ๒) หมู่ที่ ๒ ต.เขาย้อย	เพื่อให้ประชาชนมีถนนสำหรับใช้ในการคมนาคมได้อย่างสะดวก รวดเร็ว	ถนนกว้าง ๔.๐๐ ม. ยาว ๘๐.๐๐ ม.	-	-	-	๒๔๐,๐๐๐	-	ถนนได้มาตรฐาน	ประชาชนได้รับความสะดวกในการเดินทางสัญจรไปมา	กองช่าง
๒๖	โครงการก่อสร้างถนนคอนกรีตเสริมเหล็ก ซอยนาสมาน หวานล้อม หมู่ที่ ๒ ต.เขาย้อย	เพื่อให้ประชาชนมีถนนสำหรับใช้ในการคมนาคมได้อย่างสะดวก รวดเร็ว	ถนนกว้าง ๖.๐๐ ม. ยาว ๒๙๐.๐๐ ม.	-	-	-	-	๑,๘๓๐,๐๐๐	ถนนได้มาตรฐาน	ประชาชนได้รับความสะดวกในการเดินทางสัญจรไปมา	กองช่าง

ก. ยุทธศาสตร์ชาติ ๒๐ ปี ยุทธศาสตร์ที่ ๒ ด้านการสร้างความสามารถในการแข่งขัน

ข. แผนพัฒนาเศรษฐกิจและสังคมแห่งชาติ ฉบับที่ ๑๓ หมายเหตุที่ ๘ ไทยมีพื้นที่และเมืองอัจฉริยะที่น่าอยู่ ปลอดภัย เติบโตได้อย่างยั่งยืน

ค. Sustainable Development Goals : SKGs เป้าหมายที่ ๙ สร้างโครงสร้างพื้นฐานที่มีความยืดหยุ่นต่อการเปลี่ยนแปลง สนับสนุนการพัฒนาอุตสาหกรรมที่ครอบคลุมและยั่งยืน และส่งเสริมนวัตกรรม

ง. ยุทธศาสตร์จังหวัดเพชรบุรี ยุทธศาสตร์ที่ ๑ การพัฒนาเศรษฐกิจแบบครบวงจร จากฐานการค้า การลงทุน การบริการ การท่องเที่ยว และการเกษตร สู่ความมั่นคงยั่งยืน ด้วยนวัตกรรมและเทคโนโลยี

จ. ยุทธศาสตร์การพัฒนาของ อปท. ในเขตจังหวัดเพชรบุรี ที่ ๑ ด้านโครงสร้างพื้นฐาน

๑. ยุทธศาสตร์การพัฒนาด้านโครงสร้างพื้นฐาน และแหล่งน้ำ

๑.๑ กลยุทธ์ก่อสร้างปรับปรุงด้านโครงสร้างพื้นฐาน และพัฒนาแหล่งน้ำ

แผนงานอุตสาหกรรมและการโยธา

ที่	โครงการ	วัตถุประสงค์	เป้าหมาย (ผลผลิตของ โครงการ)	งบประมาณ					ตัวชี้วัด (KPI)	ผลที่คาดว่าจะได้รับ	หน่วยงาน รับผิดชอบหลัก
				๒๕๖๖ (บาท)	๒๕๖๗ (บาท)	๒๕๖๘ (บาท)	๒๕๖๙ (บาท)	๒๕๗๐ (บาท)			
๒๗	โครงการก่อสร้างปรับปรุงระบบประปาบาดาล บริเวณบ้านนางเยาว์ หมู่ ๒ ต.เขาย้อย	เพื่อให้ประชาชนมีน้ำสำหรับอุปโภคบริโภคอย่างเพียงพอและทั่วถึง	ท่อเหล็ก เก็บน้ำ ขนาด ๒๐ ลบ.ซม. สูง ๑๕ ม.	-	-	๑,๓๐๐,๐๐๐	-	-	ประชาชน ในพื้นที่มี น้ำใช้เพิ่ม มากขึ้น	ประชาชนมี น้ำอุปโภค บริโภค อย่าง เพียงพอ และทั่วถึง	กองช่าง
๒๘	โครงการก่อสร้างปรับปรุงระบบประปาบาดาล บริเวณสระพุกेत หมู่ ๒ ต.เขาย้อย	เพื่อให้ประชาชนมีน้ำสำหรับอุปโภคบริโภคอย่างเพียงพอและทั่วถึง	ติดตั้งปั๊ม เมอร์ส ซีบีแอล ขนาด ๒ แรงม้า จำนวน ๑ ชุด	๑๕๐,๐๐๐	-	-	-	-	ประชาชน ในพื้นที่มี น้ำใช้เพิ่ม มากขึ้น	ประชาชนมี น้ำอุปโภค บริโภค อย่าง เพียงพอ และทั่วถึง	กองช่าง

ก. ยุทธศาสตร์ชาติ ๒๐ ปี ยุทธศาสตร์ที่ ๒ ด้านการสร้างความสามารถในการแข่งขัน

ข. แผนพัฒนาเศรษฐกิจและสังคมแห่งชาติ ฉบับที่ ๑๓ หมายเหตุที่ ๘ ไทยมีพื้นที่และเมืองอัจฉริยะที่น่าอยู่ ปลอดภัย เดิมโตได้อย่างยั่งยืน

ค. Sustainable Development Goals : SKGs เป้าหมายที่ ๙ สร้างโครงสร้างพื้นฐานที่มีความยืดหยุ่นต่อการเปลี่ยนแปลง สนับสนุนการพัฒนาอุตสาหกรรมที่ครอบคลุมและยั่งยืน และส่งเสริมนวัตกรรม

ง. ยุทธศาสตร์จังหวัดเพชรบุรี ยุทธศาสตร์ที่ ๑ การพัฒนาเศรษฐกิจแบบครบวงจร จากฐานการค้า การลงทุน การบริการ การท่องเที่ยว และการเกษตร สู่ความมั่นคงยั่งยืน ด้วยนวัตกรรมและเทคโนโลยี

จ. ยุทธศาสตร์การพัฒนาของ อปท. ในเขตจังหวัดเพชรบุรี ที่ ๑ ด้านโครงสร้างพื้นฐาน

๑. ยุทธศาสตร์การพัฒนาด้านโครงสร้างพื้นฐาน และแหล่งน้ำ

๑.๑ กลยุทธ์ก่อสร้างปรับปรุงด้านโครงสร้างพื้นฐาน และพัฒนาแหล่งน้ำ

แผนงานอุตสาหกรรมและการโยธา

ที่	โครงการ	วัตถุประสงค์	เป้าหมาย (ผลผลิตของ โครงการ)	งบประมาณ					ตัวชี้วัด (KPI)	ผลที่คาดว่าจะได้รับ	หน่วยงาน รับผิดชอบหลัก
				๒๕๖๖ (บาท)	๒๕๖๗ (บาท)	๒๕๖๘ (บาท)	๒๕๖๙ (บาท)	๒๕๗๐ (บาท)			
๒๙	โครงการก่อสร้าง ขยายผิวจราจร คอนกรีตเสริมเหล็ก สายห้วยกระแตก-ไร่ เจ๊ก หมู่ที่ ๑ ต.สระพัง	เพื่อให้ประชาชนมี ถนนสำหรับใช้ใ การคมนาคมได้ อย่างสะดวก รวดเร็ว	กว้าง ๒.๐๐ ม. ยาว ๙๐.๐๐ ม.	-	๑๑๐,๐๐๐	-	-	-	ถนนได้ มาตรฐาน	ประชาชน ได้รับความ สะดวกใ การเดินทาง สัญจรไปมา	กองช่าง
๓๐	โครงการก่อสร้าง ถนนคอนกรีตเสริม เหล็ก ซอยบ้านนาง แหวน แต่งศรี หมู่ที่ ๒ ต.สระพัง	เพื่อให้ประชาชนมี ถนนสำหรับใช้ใ การคมนาคมได้ อย่างสะดวก รวดเร็ว	กว้าง ๔.๐๐ ม. ยาว ๑๘๕.๐๐ ม.	-	-	๔๗๐,๐๐๐	-	-	ถนนได้ มาตรฐาน	ประชาชน ได้รับความ สะดวกใ การเดินทาง สัญจรไปมา	กองช่าง

ก. ยุทธศาสตร์ชาติ ๒๐ ปี ยุทธศาสตร์ที่ ๒ ด้านการสร้างความสามารถในการแข่งขัน

ข. แผนพัฒนาเศรษฐกิจและสังคมแห่งชาติ ฉบับที่ ๑๓ หมายเหตุที่ ๘ ไทยมีพื้นที่และเมืองอัจฉริยะที่น้อยอยู่ ปลอดภัย เติบโตได้อย่างยั่งยืน

ค. Sustainable Development Goals : SKGs เป้าหมายที่ ๙ สร้างโครงสร้างพื้นฐานที่มีความยืดหยุ่นต่อการเปลี่ยนแปลง สนับสนุนการพัฒนาอุตสาหกรรมที่ครอบคลุมและยั่งยืน และส่งเสริมนวัตกรรม

ง. ยุทธศาสตร์จังหวัดเพชรบุรี ยุทธศาสตร์ที่ ๑ การพัฒนาเศรษฐกิจแบบครบวงจร จากฐานการค้า การลงทุน การบริการ การท่องเที่ยว และการเกษตร สู่ความมั่นคงยั่งยืน ด้วยนวัตกรรมและเทคโนโลยี

จ. ยุทธศาสตร์การพัฒนาของ อปท. ในเขตจังหวัดเพชรบุรี ที่ ๑ ด้านโครงสร้างพื้นฐาน

๑. ยุทธศาสตร์การพัฒนาด้านโครงสร้างพื้นฐาน และแหล่งน้ำ

๑.๑ กลยุทธ์ก่อสร้างปรับปรุงด้านโครงสร้างพื้นฐาน และพัฒนาแหล่งน้ำ

แผนงานอุตสาหกรรมและการโยธา

ที่	โครงการ	วัตถุประสงค์	เป้าหมาย (ผลผลิตของ โครงการ)	งบประมาณ					ตัวชี้วัด (KPI)	ผลที่คาดว่าจะได้รับ	หน่วยงาน รับผิดชอบหลัก
				๒๕๖๖ (บาท)	๒๕๖๗ (บาท)	๒๕๖๘ (บาท)	๒๕๖๙ (บาท)	๒๕๗๐ (บาท)			
๓๑	โครงการก่อสร้างขยายเขต ประปาสายหนองม่วง ถึง คลองชลประทาน หมู่ ๒ ต.สระพัง	เพื่อให้ประชาชน มีน้ำสำหรับ อุปโภคบริโภค อย่างเพียงพอและ ทั่วถึง	ระยะทาง ๒๕๐ ม.	๑๘๐,๐๐๐	-	-	-	-	ประชาชนใน พื้นที่มีน้ำใช้ เพิ่มมากขึ้น	ประชาชนมี น้ำอุปโภค บริโภคอย่าง เพียงพอ และทั่วถึง	กองช่าง
๓๒	โครงการก่อสร้างท่อ ระบายน้ำพร้อมรางระบาย น้ำคอนกรีตเสริมเหล็กรูป ตัววี ซอยบ้านนายเดิม หมู่ที่ ๑ ต.ทับคา	เพื่อให้ประชาชน มีถนนสำหรับใช้ ในการคมนาคมได้ อย่างสะดวก รวดเร็วลดปัญหา น้ำท่วมขัง	ระยะทาง ๑๔๐ ม	-	-	-	-	๓๗๐,๐๐๐	ปัญหาน้ำ ท่วมขังลดลง	น้ำไม่ท่วมขัง	กองช่าง

ก. ยุทธศาสตร์ชาติ ๒๐ ปี ยุทธศาสตร์ที่ ๒ ด้านการสร้างความสามารถในการแข่งขัน

ข. แผนพัฒนาเศรษฐกิจและสังคมแห่งชาติ ฉบับที่ ๑๓ หมายเหตุที่ ๘ ไทยมีพื้นที่และเมืองอัจฉริยะที่น่าอยู่ ปลอดภัย เด็ดขาดได้อย่างยั่งยืน

ค. Sustainable Development Goals : SKGs เป้าหมายที่ ๙ สร้างโครงสร้างพื้นฐานที่มีความยืดหยุ่นต่อการเปลี่ยนแปลง สนับสนุนการพัฒนาอุตสาหกรรมที่ครอบคลุมและยั่งยืน และส่งเสริมนวัตกรรม

ง. ยุทธศาสตร์จังหวัดเพชรบุรี ยุทธศาสตร์ที่ ๑ การพัฒนาเศรษฐกิจแบบครบวงจร จากฐานการค้า การลงทุน การบริการ การท่องเที่ยว และการเกษตร สู่ความมั่นคงยั่งยืน ด้วยนวัตกรรมและเทคโนโลยี

จ. ยุทธศาสตร์การพัฒนาของ อปท. ในเขตจังหวัดเพชรบุรี ที่ ๑ ด้านโครงสร้างพื้นฐาน

๑. ยุทธศาสตร์การพัฒนาด้านโครงสร้างพื้นฐาน และแหล่งน้ำ

๑.๑ กลยุทธ์ก่อสร้างปรับปรุงด้านโครงสร้างพื้นฐาน และพัฒนาแหล่งน้ำ

แผนงานอุตสาหกรรมและการโยธา

ที่	โครงการ	วัตถุประสงค์	เป้าหมาย (ผลผลิตของ โครงการ)	งบประมาณ					ตัวชี้วัด (KPI)	ผลที่คาดว่าจะได้รับ	หน่วยงาน รับผิดชอบหลัก
				๒๕๖๖ (บาท)	๒๕๖๗ (บาท)	๒๕๖๘ (บาท)	๒๕๖๙ (บาท)	๒๕๗๐ (บาท)			
๓๓	โครงการก่อสร้างปรับปรุงถนนผิวจราจรหินคลุกสายทำนบหลวง หมู่ที่ ๑ ต.ทับคา	เพื่อให้ประชาชนมีถนนสำหรับการคมนาคมได้อย่างสะดวกรวดเร็ว	กว้าง ๕ ม. ยาว ๑,๐๐๐ ม.	-	-	-	-	๗๐๐,๐๐๐	ถนนได้มาตรฐาน	ประชาชนได้รับความสะดวกในการเดินทางสัญจรไปมา	กองช่าง
๓๔	โครงการก่อสร้างถนนคสล.ซอยบ้านนายอำนาจ ดอกบัว(ช่วงที่ ๒)หมู่ที่ ๔ ต.ทับคา	เพื่อให้ประชาชนมีถนนสำหรับการคมนาคมได้อย่างสะดวกรวดเร็ว	กว้าง ๔.๐๐ ม. ยาว ๓๙.๐๐ ม.	๑๐๐,๐๐๐	-	-	-	-	ถนนได้มาตรฐาน	ประชาชนได้รับความสะดวกในการเดินทางสัญจรไปมา	กองช่าง

ก. ยุทธศาสตร์ชาติ ๒๐ ปี ยุทธศาสตร์ที่ ๒ ด้านการสร้างความสามารถในการแข่งขัน

ข. แผนพัฒนาเศรษฐกิจและสังคมแห่งชาติ ฉบับที่ ๑๓ หมายเหตุที่ ๘ ไทยมีพื้นที่และเมืองอัจฉริยะที่น่าอยู่ ปลอดภัย เด็ดขาดได้อย่างยั่งยืน

ค. Sustainable Development Goals : SKGs เป้าหมายที่ ๙ สร้างโครงสร้างพื้นฐานที่มีความยืดหยุ่นต่อการเปลี่ยนแปลง สนับสนุนการพัฒนาอุตสาหกรรมที่ครอบคลุมและยั่งยืน และส่งเสริมนวัตกรรม

ง. ยุทธศาสตร์จังหวัดเพชรบุรี ยุทธศาสตร์ที่ ๑ การพัฒนาเศรษฐกิจแบบครบวงจร จากฐานการค้า การลงทุน การบริการ การท่องเที่ยว และการเกษตร สู่ความมั่นคงยั่งยืน ด้วยนวัตกรรมและเทคโนโลยี

จ. ยุทธศาสตร์การพัฒนาของ อปท. ในเขตจังหวัดเพชรบุรี ที่ ๑ ด้านโครงสร้างพื้นฐาน

๑. ยุทธศาสตร์การพัฒนาด้านโครงสร้างพื้นฐาน และแหล่งน้ำ

๑.๑ กลยุทธ์ก่อสร้างปรับปรุงด้านโครงสร้างพื้นฐาน และพัฒนาแหล่งน้ำ

แผนงานอุตสาหกรรมและการโยธา

ที่	โครงการ	วัตถุประสงค์	เป้าหมาย (ผลผลิตของ โครงการ)	งบประมาณ					ตัวชี้วัด (KPI)	ผลที่คาดว่าจะ ได้รับ	หน่วยงาน รับผิดชอบหลัก
				๒๕๖๖ (บาท)	๒๕๖๗ (บาท)	๒๕๖๘ (บาท)	๒๕๖๙ (บาท)	๒๕๗๐ (บาท)			
๓๕	โครงการก่อสร้างราว กันตก ถนนสายวัด สวนสันติ-อุตะเถา หมู่ที่ ๔ ต.ทับคาบ	เพื่อความ ปลอดภัยในการ ใช้ถนนสัญจร	สูง ๐.๗๕ ม. ยาว ๑๕๐.๐๐ ม.	-	-	-	-	๕๐๐,๐๐๐	จำนวน ประชาชนที่ ได้รับความ สะดวก ปลอดภัยใน การสัญจร	ประชาชน ได้รับ ความ สะดวก ปลอดภัย ในการ สัญจร	กองช่าง
๓๖	โครงการก่อสร้างหิน เรียงยาแนวป้องกัน การเซาะล้างราง สาธารณะประโยชน์ วัดสวนสันติ-อุตะเถา หมู่ที่ ๔ ต.ทับคาบ	เพื่อป้องกันการ พังทลายของตลิ่ง และ ความ สะดวกปลอดภัย ในการสัญจร	ระยะทาง ๕๐๐.๐๐ ม.	-	-	-	-	๑,๐๐๐,๐๐๐	จำนวน ประชาชนที่ ได้รับความ สะดวก ปลอดภัยใน การสัญจร	ประชาชน ได้รับ ความ สะดวก ปลอดภัย ในการ สัญจร	กองช่าง
รวม	๓๖ โครงการ			๒,๘๒๒,๐๐๐	๘๘๗,๐๐๐	๓,๕๕๐,๐๐๐	๖,๐๓๕,๐๐๐	๙,๔๘๐,๐๐๐			

แบบ ผ.๐๒

ก. ยุทธศาสตร์ชาติ ๒๐ ปี ยุทธศาสตร์ที่ ๒ ด้านการสร้างความสามารถในการแข่งขัน

ข. แผนพัฒนาเศรษฐกิจและสังคมแห่งชาติ ฉบับที่ ๑๓ หมายเหตุที่ ๘ ไทยมีพื้นที่และเมืองอัจฉริยะที่น่าอยู่ ปลอดภัย เดิมโตได้อย่างยั่งยืน

ค. Sustainable Development Goals : SKGs เป้าหมายที่ ๙ สร้างโครงสร้างพื้นฐานที่มีความยืดหยุ่นต่อการเปลี่ยนแปลง สนับสนุนการพัฒนาอุตสาหกรรมที่ครอบคลุมและยั่งยืน และส่งเสริมนวัตกรรม

ง. ยุทธศาสตร์จังหวัดเพชรบุรี ยุทธศาสตร์ที่ ๑ การพัฒนาเศรษฐกิจแบบครบวงจร จากฐานการค้า การลงทุน การบริการ การท่องเที่ยว และการเกษตร สู่ความมั่นคงยั่งยืน ด้วยนวัตกรรมและเทคโนโลยี

จ. ยุทธศาสตร์การพัฒนาของ อปท. ในเขตจังหวัดเพชรบุรี ที่ ๑ ด้านโครงสร้างพื้นฐาน

๑. ยุทธศาสตร์การพัฒนาด้านโครงสร้างพื้นฐาน และแหล่งน้ำ

๑.๑ กลยุทธ์ก่อสร้างปรับปรุงด้านโครงสร้างพื้นฐาน และพัฒนาแหล่งน้ำ

แผนงานเคหะและชุมชน

ที่	โครงการ	วัตถุประสงค์	เป้าหมาย (ผลผลิตของ โครงการ)	งบประมาณ					ตัวชี้วัด (KPI)	ผลที่คาดว่าจะ ได้รับ	หน่วยงาน รับผิดชอบหลัก
				๒๕๖๖ (บาท)	๒๕๖๗ (บาท)	๒๕๖๘ (บาท)	๒๕๖๙ (บาท)	๒๕๗๐ (บาท)			
๑	โครงการติดตั้งเสาไฟฟ้าพร้อมดวงโคมแสงสว่างบริเวณสระพุกเหตุ หมู่ที่ ๒ ต.เขาย้อย	เพื่อให้ประชาชนมีไฟฟ้าที่สว่างตามทางสาธารณะและป้องกันอุบัติเหตุ	เสาโคมไฟแบบกิ่งเดี่ยว จำนวน ๗ ชุด	-	-	๓๓๐,๐๐๐	-	-	มีระบบไฟฟ้าที่ได้มาตรฐาน	ประชาชนได้รับความสะดวกสบาย ยามค่ำคืน	กองช่าง
๒	โครงการติดตั้งเสาไฟฟ้าพร้อมดวงโคมแสงสว่างถนนสายเพชรเกษม-เขาพระ หมู่ที่ ๑ ต.ทับคาง อ.เขาย้อย จ. เพชรบุรี	เพื่อให้ประชาชนมีไฟฟ้าที่สว่างตามทางสาธารณะและป้องกันอุบัติเหตุ	เสาโคมไฟแบบกิ่งเดี่ยว จำนวน ๑๘ ชุด	-	-	-	๓๖๐,๐๐๐	-	มีระบบไฟฟ้าที่ได้มาตรฐาน	ประชาชนได้รับความสะดวกสบาย ยามค่ำคืน	กองช่าง

แบบ ผ.๐๒

ก. ยุทธศาสตร์ชาติ ๒๐ ปี ยุทธศาสตร์ที่ ๒ ด้านการสร้างความสามารถในการแข่งขัน

ข. แผนพัฒนาเศรษฐกิจและสังคมแห่งชาติ ฉบับที่ ๑๓ หมายเหตุที่ ๘ ไทยมีพื้นที่และเมืองอัจฉริยะที่น่าอยู่ ปลอดภัย เติบโตได้อย่างยั่งยืน

ค. Sustainable Development Goals : SKGs เป้าหมายที่ ๙ สร้างโครงสร้างพื้นฐานที่มีความยืดหยุ่นต่อการเปลี่ยนแปลง สนับสนุนการพัฒนาอุตสาหกรรมที่ครอบคลุมและยั่งยืน และส่งเสริมนวัตกรรม

ง. ยุทธศาสตร์จังหวัดเพชรบุรี ยุทธศาสตร์ที่ ๑ การพัฒนาเศรษฐกิจแบบครบวงจร จากฐานการค้า การลงทุน การบริการ การท่องเที่ยว และการเกษตร สู่ความมั่นคงยั่งยืน ด้วยนวัตกรรมและเทคโนโลยี

จ. ยุทธศาสตร์การพัฒนาของ อปท. ในเขตจังหวัดเพชรบุรี ที่ ๑ ด้านโครงสร้างพื้นฐาน

๑. ยุทธศาสตร์การพัฒนาด้านโครงสร้างพื้นฐาน และแหล่งน้ำ

๑.๑ กลยุทธ์ก่อสร้างปรับปรุงด้านโครงสร้างพื้นฐาน และพัฒนาแหล่งน้ำ

แผนงานเคหะและชุมชน

ที่	โครงการ	วัตถุประสงค์	เป้าหมาย (ผลผลิตของ โครงการ)	งบประมาณ					ตัวชี้วัด (KPI)	ผลที่คาดว่าจะได้รับ	หน่วยงาน รับผิดชอบหลัก
				๒๕๖๖ (บาท)	๒๕๖๗ (บาท)	๒๕๖๘ (บาท)	๒๕๖๙ (บาท)	๒๕๗๐ (บาท)			
๓	โครงการติดตั้งเสาไฟฟ้าพร้อมดวงโคมแสงสว่างสายเลียบบคลองชลประทาน ม.๑ – ม.๒ ต.ทับคา	เพื่อให้ประชาชนมีไฟฟ้าที่สว่างตามทางสาธารณะและป้องกันอุบัติเหตุ	เสาโคมไฟแบบกิ่งเดี่ยว จำนวน ๓๕ ชุด	-	-	-	-	๑,๗๐๐,๐๐๐	มีระบบไฟฟ้าที่ได้มาตรฐาน	ประชาชนได้รับความสะดวกสบาย ยามค่ำคืน	กองช่าง
๔	โครงการติดตั้งเสาไฟฟ้าพร้อมดวงโคมแสงสว่างซอยบ้านนางเสาร์ หมู่ ๑ ต.ทับคา	เพื่อให้ประชาชนมีไฟฟ้าที่สว่างตามทางสาธารณะและป้องกันอุบัติเหตุ	เสาโคมไฟแบบกิ่งเดี่ยวจำนวน ๔ ชุด	-	-	๒๐๐,๐๐๐	-	-	มีระบบไฟฟ้าที่ได้มาตรฐาน	ประชาชนได้รับความสะดวกสบาย ยามค่ำคืน	กองช่าง

แบบ ผ.๐๒

ก. ยุทธศาสตร์ชาติ ๒๐ ปี ยุทธศาสตร์ที่ ๒ ด้านการสร้างความสามารถในการแข่งขัน

ข. แผนพัฒนาเศรษฐกิจและสังคมแห่งชาติ ฉบับที่ ๑๓ หมายเหตุที่ ๘ ไทยมีพื้นที่และเมืองอัจฉริยะที่น่าอยู่ ปลอดภัย เด็ดขาดได้อย่างยั่งยืน

ค. Sustainable Development Goals : SDGs เป้าหมายที่ ๙ สร้างโครงสร้างพื้นฐานที่มีความยืดหยุ่นต่อการเปลี่ยนแปลง สนับสนุนการพัฒนาอุตสาหกรรมที่ครอบคลุมและยั่งยืน และส่งเสริมนวัตกรรม

ง. ยุทธศาสตร์จังหวัดเพชรบุรี ยุทธศาสตร์ที่ ๑ การพัฒนาเศรษฐกิจแบบครบวงจร จากฐานการค้า การลงทุน การบริการ การท่องเที่ยว และการเกษตร สู่ความมั่นคงยั่งยืน ด้วยนวัตกรรมและเทคโนโลยี

จ. ยุทธศาสตร์การพัฒนาของ อปท. ในเขตจังหวัดเพชรบุรี ที่ ๑ ด้านโครงสร้างพื้นฐาน

๑. ยุทธศาสตร์การพัฒนาด้านโครงสร้างพื้นฐาน และแหล่งน้ำ

๑.๑ กลยุทธ์ก่อสร้างปรับปรุงด้านโครงสร้างพื้นฐาน และพัฒนาแหล่งน้ำ

แผนงานเคหะและชุมชน

ที่	โครงการ	วัตถุประสงค์	เป้าหมาย (ผลผลิตของ โครงการ)	งบประมาณ					ตัวชี้วัด (KPI)	ผลที่คาดว่าจะ ได้รับ	หน่วยงาน รับผิดชอบหลัก
				๒๕๖๖ (บาท)	๒๕๖๗ (บาท)	๒๕๖๘ (บาท)	๒๕๖๙ (บาท)	๒๕๗๐ (บาท)			
๕	อุดหนุนติดตั้งหม้อ แปลงโรงสูบน้ำเพื่อ การเกษตร หมู่ ๒ ต.ทับคาง	เพื่อให้เกษตรกรมี ไฟฟ้าฟ้าใช้ในการ สูบน้ำสำหรับ การเกษตร	หม้อแปลง จำนวน ๑ จุด	-	-	-	-	๔๐๐,๐๐๐	มีระบบ จำหน่าย ไฟฟ้าที่ได้ มาตรฐาน	ลดปัญหาการ ขาดแคลนน้ำ ในการทำ การเกษตร	กองช่าง (อุดหนุน การไฟฟ้า ฯ)
๖	อุดหนุนติดตั้งหม้อ แปลงโรงสูบน้ำเพื่อ การเกษตร หมู่ ๔ ต.ทับคาง	เพื่อให้เกษตรกรมี ไฟฟ้าฟ้าใช้ในการ สูบน้ำสำหรับ การเกษตร	หม้อแปลง จำนวน ๑ จุด	-	-	-	๔๐๐,๐๐๐	-	มีระบบ จำหน่าย ไฟฟ้าที่ได้ มาตรฐาน	ลดปัญหาการ ขาดแคลนน้ำ ในการทำ การเกษตร	กองช่าง (อุดหนุน การไฟฟ้า ฯ)
รวม	๖ โครงการ			-	-	๕๓๐,๐๐๐	๗๖๐,๐๐๐	๒,๑๐๐,๐๐๐			

แบบ ผ.๐๒

ก. ยุทธศาสตร์ชาติ ๒๐ ปี ยุทธศาสตร์ที่ ๒ ด้านการสร้างความสามารถในการแข่งขัน

ข. แผนพัฒนาเศรษฐกิจและสังคมแห่งชาติ ฉบับที่ ๑๓ หมายเหตุที่ ๘ ไทยมีพื้นที่และเมืองอัจฉริยะที่น่าอยู่ ปลอดภัย เดิมโตได้อย่างยั่งยืน

ค. Sustainable Development Goals : SKGs เป้าหมายที่ ๙ สร้างโครงสร้างพื้นฐานที่มีความยืดหยุ่นต่อการเปลี่ยนแปลง สนับสนุนการพัฒนาอุตสาหกรรมที่ครอบคลุมและยั่งยืน และส่งเสริมนวัตกรรม

ง. ยุทธศาสตร์จังหวัดเพชรบุรี ยุทธศาสตร์ที่ ๑ การพัฒนาเศรษฐกิจแบบครบวงจร จากฐานการค้า การลงทุน การบริการ การท่องเที่ยว และการเกษตร สู่ความมั่นคงยั่งยืน ด้วยนวัตกรรมและเทคโนโลยี

จ. ยุทธศาสตร์การพัฒนาของ อปท. ในเขตจังหวัดเพชรบุรี ที่ ๑ ด้านโครงสร้างพื้นฐาน

๑. ยุทธศาสตร์การพัฒนาด้านโครงสร้างพื้นฐาน และแหล่งน้ำ

๑.๑ กลยุทธ์ก่อสร้างปรับปรุงด้านโครงสร้างพื้นฐาน และพัฒนาแหล่งน้ำ

แผนงานการเกษตร

ที่	โครงการ	วัตถุประสงค์	เป้าหมาย (ผลผลิตของ โครงการ)	งบประมาณ					ตัวชี้วัด (KPI)	ผลที่คาดว่าจะได้รับ	หน่วยงาน รับผิดชอบหลัก
				๒๕๖๖ (บาท)	๒๕๖๗ (บาท)	๒๕๖๘ (บาท)	๒๕๖๙ (บาท)	๒๕๗๐ (บาท)			
๑	โครงการขุดลอกคลอง สาธารณะประโยชน์ คลองยายใบ บริเวณ สถานีรถไฟถึงคลอง บ้านน้อย หมู่ที่ ๗ ต.เขาย้อย	เพื่อเป็นแหล่งน้ำ ทางการเกษตร และการเลี้ยงสัตว์ การอุปโภค	ปากกว้าง ๖.๐๐ ม. ก้นกว้าง ๓.๐๐ ม. ลึก ๓.๐๐ ม. ระยะทาง ๒,๕๐๐.๐๐ ม.	-	-	-	๔๘๐,๐๐๐	-	ลำห้วยที่ ได้ มาตรฐาน	ประชาชนมี แหล่งน้ำไว้ ใช้อุปโภค บริโภค	กองช่าง
๒	โครงการขุดลอกคลอง สาธารณะประโยชน์ เลียบบถนนสายบ้าน น้อย-บางสามแพรก บริเวณสถานีรถไฟถึง บ้านแหลมตากัก หมู่ที่ ๗ ต.เขาย้อย	เพื่อเป็นแหล่งน้ำ ทางการเกษตร และการเลี้ยงสัตว์ การอุปโภค	ปากกว้าง ๖.๐๐ ม. ก้นกว้าง ๓.๐๐ ม. ลึก ๓.๐๐ ม. ระยะทาง ๔,๘๐๐.๐๐ ม.	-	-	-	-	๙๒๐,๐๐๐	ลำห้วยที่ ได้ มาตรฐาน	ประชาชนมี แหล่งน้ำไว้ ใช้อุปโภค บริโภค	กองช่าง

ก. ยุทธศาสตร์ชาติ ๒๐ ปี ยุทธศาสตร์ที่ ๒ ด้านการสร้างความสามารถในการแข่งขัน

ข. แผนพัฒนาเศรษฐกิจและสังคมแห่งชาติ ฉบับที่ ๑๓ หมายเหตุที่ ๘ ไทยมีพื้นที่และเมืองอัจฉริยะที่น้อยอยู่ ปลอดภัย เด็ดขาดได้อย่างยั่งยืน

ค. Sustainable Development Goals : SKGs เป้าหมายที่ ๙ สร้างโครงสร้างพื้นฐานที่มีความยืดหยุ่นต่อการเปลี่ยนแปลง สนับสนุนการพัฒนาอุตสาหกรรมที่ครอบคลุมและยั่งยืน และส่งเสริมนวัตกรรม

ง. ยุทธศาสตร์จังหวัดเพชรบุรี ยุทธศาสตร์ที่ ๑ การพัฒนาเศรษฐกิจแบบครบวงจร จากฐานการค้า การลงทุน การบริการ การท่องเที่ยว และการเกษตร สู่ความมั่นคงยั่งยืน ด้วยนวัตกรรมและเทคโนโลยี

จ. ยุทธศาสตร์การพัฒนาของ อปท. ในเขตจังหวัดเพชรบุรี ที่ ๑ ด้านโครงสร้างพื้นฐาน

๑. ยุทธศาสตร์การพัฒนาด้านโครงสร้างพื้นฐาน และแหล่งน้ำ

๑.๑ กลยุทธ์ก่อสร้างปรับปรุงด้านโครงสร้างพื้นฐาน และพัฒนาแหล่งน้ำ

แผนงานการเกษตร

ที่	โครงการ	วัตถุประสงค์	เป้าหมาย (ผลผลิตของ โครงการ)	งบประมาณ					ตัวชี้วัด (KPI)	ผลที่คาดว่าจะ ได้รับ	หน่วยงาน รับผิดชอบหลัก
				๒๕๖๖ (บาท)	๒๕๖๗ (บาท)	๒๕๖๘ (บาท)	๒๕๖๙ (บาท)	๒๕๗๐ (บาท)			
๓	โครงการขุดลอกคลอง สาธารณะประโยชน์ คลองบ้านน้อย บริเวณประตูกั้น น้ำเค็ม ถึงบ้านแหลม ตาก๊ก หมู่ที่ ๗ ต.เขา ย้อย	เพื่อเป็นแหล่งน้ำ ทางการเกษตร และการเลี้ยงสัตว์ การอุปโภค	ปากกว้าง ๑๕ ม. ก้น กว้าง ๑๐ม. ลึก ๔ ม. ระยะทาง ๕,๐๐๐ ม.	-	-	-	-	๑,๗๐๐,๐๐๐	ลำห้วยที่ ได้ มาตรฐาน	ประชาชน มีแหล่ง น้ำไว้ใช้ อุปโภค บริโภค	กองช่าง
๔	โครงการขุดลอกลำ ห้วยสาธารณะ ประโยชน์ ลำห้วยจัน บัว หมู่ที่ ๑ ต.สระพัง	เพื่อเป็นแหล่งน้ำ ทางการเกษตร และการเลี้ยงสัตว์ การอุปโภค	ปากกว้าง ๔ ม. ก้น กว้าง ๒ ม. ลึก ๒ ม. ระยะทาง ๓,๐๐๐ ม.	-	-	-	-	๖๐๐,๐๐๐	ลำห้วยที่ได้ มาตรฐาน	ประชาชน มีแหล่งน้ำ ไว้ใช้ อุปโภค บริโภค	กองช่าง

แบบ ผ.๐๒

ก. ยุทธศาสตร์ชาติ ๒๐ ปี ยุทธศาสตร์ที่ ๒ ด้านการสร้างความสามารถในการแข่งขัน

ข. แผนพัฒนาเศรษฐกิจและสังคมแห่งชาติ ฉบับที่ ๑๓ หมายเหตุที่ ๘ ไทยมีพื้นที่และเมืองอัจฉริยะที่น่าอยู่ ปลอดภัย เติบโตได้อย่างยั่งยืน

ค. Sustainable Development Goals : SKGs เป้าหมายที่ ๙ สร้างโครงสร้างพื้นฐานที่มีความยืดหยุ่นต่อการเปลี่ยนแปลง สนับสนุนการพัฒนาอุตสาหกรรมที่ครอบคลุมและยั่งยืน และส่งเสริมนวัตกรรม

ง. ยุทธศาสตร์จังหวัดเพชรบุรี ยุทธศาสตร์ที่ ๑ การพัฒนาเศรษฐกิจแบบครบวงจร จากฐานการค้า การลงทุน การบริการ การท่องเที่ยว และการเกษตร สู่ความมั่นคงยั่งยืน ด้วยนวัตกรรมและเทคโนโลยี

จ. ยุทธศาสตร์การพัฒนาของ อปท. ในเขตจังหวัดเพชรบุรี ที่ ๑ ด้านโครงสร้างพื้นฐาน

๑. ยุทธศาสตร์การพัฒนาด้านโครงสร้างพื้นฐาน และแหล่งน้ำ

๑.๑ กลยุทธ์ก่อสร้างปรับปรุงด้านโครงสร้างพื้นฐาน และพัฒนาแหล่งน้ำ

แผนงานการเกษตร

ที่	โครงการ	วัตถุประสงค์	เป้าหมาย (ผลผลิตของ โครงการ)	งบประมาณ					ตัวชี้วัด (KPI)	ผลที่คาดว่าจะ ได้รับ	หน่วยงาน รับผิดชอบหลัก
				๒๕๖๖ (บาท)	๒๕๖๗ (บาท)	๒๕๖๘ (บาท)	๒๕๖๙ (บาท)	๒๕๗๐ (บาท)			
๕	ขุดบ่อขังเก็บน้ำหลาก ชลประทานพร้อมวางท่อ ม. ๒ ต.สระพัง	เพื่อเป็นแหล่งน้ำ ในการเกษตร และ การอุปโภคและ บริโภค	ปากกว้าง ๒ ม. ลึก ๑.๕ ม. ก้นกว้าง ๐.๕๐ ม. ระยะทาง ประมาณ ๓๗๐ ม. พร้อมวางท่อทางเชื่อม	-	-	-	๑๐๐,๐๐๐	-	บ่อขังที่ได้ มาตรฐาน	ประชาชน น้ำไว้ใช้ อุปโภค บริโภค	กองช่าง
๖	ขุดลอกบ่อขังเก็บน้ำหลาก ชลประทานตั้งแต่นิคม อุตสาหกรรมตลอดแนว ม. ๒ ต.ทับคา	เพื่อเป็นแหล่งน้ำ และการเลี้ยงสัตว์ การอุปโภค ของประชาชน	ขนาดปากกว้าง๔ม. ก้นกว้าง ๒ ม. ลึกเฉลี่ย ๒ ม. ระยะทาง๔๐๐ ม.	-	-	-	-	๑๕๐,๐๐๐	บ่อขังที่ได้ มาตรฐาน	ประชาชน น้ำไว้ใช้ อุปโภค บริโภค	กองช่าง

ก. ยุทธศาสตร์ชาติ ๒๐ ปี ยุทธศาสตร์ที่ ๒ ด้านการสร้างความสามารถในการแข่งขัน

ข. แผนพัฒนาเศรษฐกิจและสังคมแห่งชาติ ฉบับที่ ๑๓ หมายความว่า ๘ ไทยมีพื้นที่และเมืองอัจฉริยะที่น่าอยู่ ปลอดภัย เติบโตได้อย่างยั่งยืน

ค. Sustainable Development Goals : SKGs เป้าหมายที่ ๙ สร้างโครงสร้างพื้นฐานที่มีความยืดหยุ่นต่อการเปลี่ยนแปลง สนับสนุนการพัฒนาอุตสาหกรรมที่ครอบคลุมและยั่งยืน และส่งเสริมนวัตกรรม

ง. ยุทธศาสตร์จังหวัดเพชรบุรี ยุทธศาสตร์ที่ ๑ การพัฒนาเศรษฐกิจแบบครบวงจร จากฐานการค้า การลงทุน การบริการ การท่องเที่ยว และการเกษตร สู่ความมั่งคั่งยั่งยืน ด้วยนวัตกรรมและเทคโนโลยี

จ. ยุทธศาสตร์การพัฒนาของ อปท. ในเขตจังหวัดเพชรบุรี ที่ ๑ ด้านโครงสร้างพื้นฐาน

๑. ยุทธศาสตร์การพัฒนาด้านโครงสร้างพื้นฐาน และแหล่งน้ำ

๑.๑ กลยุทธ์ก่อสร้างปรับปรุงด้านโครงสร้างพื้นฐาน และพัฒนาแหล่งน้ำ

แผนงานการเกษตร

ที่	โครงการ	วัตถุประสงค์	เป้าหมาย (ผลผลิตของ โครงการ)	งบประมาณ					ตัวชี้วัด (KPI)	ผลที่คาดว่าจะ ได้รับ	หน่วยงาน รับผิดชอบหลัก
				๒๕๖๖ (บาท)	๒๕๖๗ (บาท)	๒๕๖๘ (บาท)	๒๕๖๙ (บาท)	๒๕๗๐ (บาท)			
๗	โครงการขุดลอกบ่ออ้อม เลียบลองชลประทาน หมู่ที่ ๔ ต.ทับคา	เพื่อเป็นแหล่งน้ำ ใน การเกษตร และการ อุปโภคและบริโภค	ปากกว้าง ๑๒.๐๐ ม. ก้นกว้าง ๙.๐๐ ม. ลึก ๓.๐๐ ม. ระยะทาง ๑,๖๐๐.๐๐ ม	-	-	-	-	๕๐๐,๐๐๐	ประชาชนมี แหล่งน้ำไว้ ใช้อุปโภค บริโภค	บ่ออ้อมที่ได้ มาตรฐาน	กองช่าง
๘	โครงการกำจัด ผักตบชวา และวัชพืช	เพื่อป้องกันน้ำท่วม ขังและลดปัญหา ล้นคลองต้นเขิน	ผักตบชวาและวัชพืช ในเขต พื้นที่ อบต. เขาย้อย หมดไป	๒๕๐,๐๐๐	๒๕๐,๐๐๐	๒๕๐,๐๐๐	๒๕๐,๐๐๐	๒๕๐,๐๐๐	ระบบ ระบายน้ำ ที่ได้ มาตรฐาน	การระบายน้ำ สะดวกมากขึ้น	กองช่าง
รวม	๘ โครงการ			๒๕๐,๐๐๐	๒๕๐,๐๐๐	๒๕๐,๐๐๐	๘๓๐,๐๐๐	๕,๑๒๐,๐๐๐			

แบบ ผ.๐๒

- ก. ยุทธศาสตร์ชาติ ๒๐ ปี ยุทธศาสตร์ที่ ๖ ด้านการปรับสมดุลและพัฒนาระบบการบริหารจัดการภาครัฐ
- ข. แผนพัฒนาเศรษฐกิจและสังคมแห่งชาติ ฉบับที่ ๑๓ หมายความว่า ๘ ไทยมีพื้นที่และเมืองอัจฉริยะที่น่าอยู่ ปลอดภัย เติบโตได้อย่างยั่งยืน
- ค. Sustainable Development Foals : SKGs เป้าหมายที่ ๙ สร้างโครงสร้างพื้นฐานที่มีความยืดหยุ่นต่อการเปลี่ยนแปลง สนับสนุนการพัฒนาอุตสาหกรรมที่ครอบคลุมและยั่งยืน และส่งเสริมนวัตกรรม
- ง. ยุทธศาสตร์จังหวัดเพชรบุรี ยุทธศาสตร์ที่ ๒ ด้านการเสริมสร้างความมั่นคง ความสงบเรียบร้อย ด้วยต้นทุนทางสังคม ประชาชนพึ่งตนเองได้อย่างยั่งยืน ด้วยศาสตร์พระราชาราช
- จ. ยุทธศาสตร์การพัฒนาของ อปท. ในเขตจังหวัดเพชรบุรี ที่ ๓ ด้านการจัดระเบียบชุมชน สังคมและการรักษาความสงบเรียบร้อย
- ๒. ยุทธศาสตร์การพัฒนาด้านคุณภาพชีวิต
 - ๒.๑ กลยุทธ์ ด้านการบริหารจัดการที่ดี
 - แผนงานบริหารงานทั่วไป

ที่	โครงการ	วัตถุประสงค์	เป้าหมาย (ผลผลิตของ โครงการ)	งบประมาณ					ตัวชี้วัด (KPI)	ผลที่คาดว่าจะ ได้รับ	หน่วยงาน รับผิดชอบหลัก
				๒๕๖๖ (บาท)	๒๕๖๗ (บาท)	๒๕๖๘ (บาท)	๒๕๖๙ (บาท)	๒๕๗๐ (บาท)			
๑	จัดทำป้ายบอกเขต, ป้ายบอกทางป้ายประชาสัมพันธ์ป้ายจราจร ในเขตพื้นที่ อบต.	เพื่อประชาสัมพันธ์อำนวยความสะดวกในการสัญจร	พื้นที่ของ อบต. มีป้ายประชาสัมพันธ์ป้ายจราจรและป้ายต่างๆ	-	๑๐,๐๐๐	-	๑๐,๐๐๐	-	มีป้ายบอกเส้นทางป้ายจราจรบริเวณถนนครบทุก	ประชาชนมีความสะดวกในการสัญจร	กองช่าง
รวม	๑ โครงการ			-	๑๐,๐๐๐	-	๑๐,๐๐๐	-			

แบบ ผ.๐๒

ก. ยุทธศาสตร์ชาติ ๒๐ ปี ยุทธศาสตร์ที่ ๓ ด้านการพัฒนาและเสริมสร้างศักยภาพทรัพยากรมนุษย์

ข. แผนพัฒนาเศรษฐกิจและสังคมแห่งชาติ ฉบับที่ ๑๓ หมายความว่า ๘ ไทยมีพื้นที่และเมืองอัจฉริยะที่น่าอยู่ ปลอดภัย เติบโตได้อย่างยั่งยืน

ค. Sustainable Development Goals : SKGs เป้าหมายที่ ๓ สร้างหลักประกันให้คนมีชีวิตที่มีคุณภาพและส่งเสริมสุขภาวะที่ดีของทุกเพศทุกวัย

ง. ยุทธศาสตร์จังหวัดเพชรบุรี ยุทธศาสตร์ที่ ๒ เสริมสร้างความมั่นคง ความสงบเรียบร้อย ด้วยต้นทุนทางสังคมประชาชนพึ่งตนเองได้อย่างยั่งยืน ด้วยศาสตร์พระราชา

จ. ยุทธศาสตร์การพัฒนาของ อปท. ในเขตจังหวัดเพชรบุรี ที่ ๒ ด้านการส่งเสริมคุณภาพชีวิต

๒. ยุทธศาสตร์การพัฒนาด้านคุณภาพชีวิต

๒.๑ กลยุทธ์ ส่งเสริมพัฒนาคุณภาพชีวิต ผู้ด้อยโอกาส ผู้สูงอายุ สตรี ผู้พิการ เด็กและเยาวชน

แผนงานสังคมสงเคราะห์

ที่	โครงการ	วัตถุประสงค์	เป้าหมาย (ผลผลิตของ โครงการ)	งบประมาณ					ตัวชี้วัด (KPI)	ผลที่คาดว่าจะ ได้รับ	หน่วยงาน รับผิดชอบหลัก
				๒๕๖๖ (บาท)	๒๕๖๗ (บาท)	๒๕๖๘ (บาท)	๒๕๖๙ (บาท)	๒๕๗๐ (บาท)			
๑	โครงการส่งเสริมและฟื้นฟูสมรรถภาพคนพิการและทุพพลภาพ	เพื่อให้คนพิการได้รับการดูแลฟื้นฟูสุขภาพ	ผู้พิการจำนวน ๖๐ คน	๕๐,๐๐๐	๕๐,๐๐๐	๕๐,๐๐๐	๕๐,๐๐๐	๕๐,๐๐๐	จำนวน ๑ ครั้ง	ผู้พิการมีคุณภาพชีวิตที่ดีขึ้น	กองสวัสดิการสังคม
๒	โครงการช่วยเหลือประชาชน	เพื่อช่วยเหลือประชาชนด้านสาธารณสุขด้านการส่งเสริมและพัฒนาคุณภาพชีวิตด้านป้องกันและควบคุมโรคติดต่อและด้านอื่นๆตามอำนาจหน้าที่ที่กฎหมายกำหนด	ประชาชนในพื้นที่ อบต.เขาย้อย	๒๐๐,๐๐๐	๒๐๐,๐๐๐	๒๐๐,๐๐๐	๒๐๐,๐๐๐	๒๐๐,๐๐๐	๒๐๐,๐๐๐	ประชาชนมีคุณภาพชีวิตที่ดีร้อยละ ๑๐๐	กองสวัสดิการสังคม
๓	โครงการเด็กรุ่นใหม่ห่างไกลยาเสพติด	เพื่อให้เด็กและเยาวชน	เด็กจำนวน ๓๐ คน	๑๕,๐๐๐	๑๕,๐๐๐	๑๕,๐๐๐	๑๕,๐๐๐	๑๕,๐๐๐	ปลอดภัยยาเสพติดในพื้นที่	เยาวชน, ประชาชนมีจิตสำนึกไม่เสพยาเสพติด อบต.ปลอดภัยยาเสพติด	กองสวัสดิการสังคม

ก. ยุทธศาสตร์ชาติ ๒๐ ปี ยุทธศาสตร์ที่ ๓ ด้านการพัฒนาและเสริมสร้างศักยภาพทรัพยากรมนุษย์

ข. แผนพัฒนาเศรษฐกิจและสังคมแห่งชาติ ฉบับที่ ๑๓ หมายเหตุที่ ๘ ไทยมีพื้นที่และเมืองอัจฉริยะที่น่าอยู่ ปลอดภัย เติบโตได้อย่างยั่งยืน

ค. Sustainable Development Goals : SDGs เป้าหมายที่ ๓ สร้างหลักประกันให้คนมีชีวิตที่มีคุณภาพและส่งเสริมสุขภาวะที่ดีของทุกเพศทุกวัย

ง. ยุทธศาสตร์จังหวัดเพชรบุรี ยุทธศาสตร์ที่ ๒ เสริมสร้างความมั่นคง ความสงบเรียบร้อย ด้วยต้นทุนทางสังคมประชาชนพึ่งตนเองได้อย่างยั่งยืน ด้วยศาสตร์พระราชา

จ. ยุทธศาสตร์การพัฒนาของ อบท. ในเขตจังหวัดเพชรบุรี ที่ ๒ ด้านการส่งเสริมคุณภาพชีวิต

๒. ยุทธศาสตร์การพัฒนาด้านคุณภาพชีวิต

๒.๑ กลยุทธ์ ส่งเสริมพัฒนาคุณภาพชีวิต ผู้ด้อยโอกาส ผู้สูงอายุ สตรี ผู้พิการ เด็กและเยาวชน

แผนงานสังคมสงเคราะห์

ที่	โครงการ	วัตถุประสงค์	เป้าหมาย (ผลผลิตของ โครงการ)	งบประมาณ					ตัวชี้วัด (KPI)	ผลที่คาดว่าจะ ได้รับ	หน่วยงาน รับผิดชอบหลัก
				๒๕๖๖ (บาท)	๒๕๖๗ (บาท)	๒๕๖๘ (บาท)	๒๕๖๙ (บาท)	๒๕๗๐ (บาท)			
๔	โครงการต้นกล้าภูมิปัญญาท้องถิ่น	เพื่อให้เด็กได้อ่านรักษ์ สืบสานภูมิปัญญาท้องถิ่น	เด็กจำนวน ๓๐ คน	๑๐,๐๐๐	๑๐,๐๐๐	๑๐,๐๐๐	๑๐,๐๐๐	๑๐,๐๐๐	จำนวน ๑ ครั้ง	เด็ก เยาวชน ร่วมสืบสานภูมิปัญญาท้องถิ่น	กองสวัสดิการสังคม
๕	โครงการจัดกิจกรรมวันเด็ก	เพื่อส่งเสริมพัฒนาการและทำกิจกรรมร่วมกัน เป็นการปลูกฝังความสามัคคี	เด็กจำนวน ๕๐๐ คน	๘๐,๐๐๐	๘๐,๐๐๐	๘๐,๐๐๐	๘๐,๐๐๐	๘๐,๐๐๐	๑ครั้ง/ปี	เด็กวัยเรียน ได้รับความสนุก และเรียนรู้การทำกิจกรรมร่วมกัน	กองสวัสดิการสังคม
๖	โครงการสนับสนุนการจัดกิจกรรมผู้สูงอายุ	เพื่อส่งเสริมให้ผู้สูงอายุมีคุณภาพชีวิตที่ดียิ่งขึ้น	ผู้สูงอายุในเขต อบต.เขาอ้อย จำนวน ๑๒๐ คน	๕๐,๐๐๐	๕๐,๐๐๐	๕๐,๐๐๐	๕๐,๐๐๐	๕๐,๐๐๐	๔ ครั้ง/ปี	ผู้สูงอายุมีคุณภาพชีวิตที่ดีขึ้นมีจิตใจที่ดีขึ้น	กองสวัสดิการสังคม

แบบ ผ.๐๒

ก. ยุทธศาสตร์ชาติ ๒๐ ปี ยุทธศาสตร์ที่ ๓ ด้านการพัฒนาและเสริมสร้างศักยภาพทรัพยากรมนุษย์

ข. แผนพัฒนาเศรษฐกิจและสังคมแห่งชาติ ฉบับที่ ๑๓ หมายเหตุที่ ๘ ไทยมีพื้นที่และเมืองอัจฉริยะที่น่าอยู่ ปลอดภัย เติบโตได้อย่างยั่งยืน

ค. Sustainable Development Goals : SDGs เป้าหมายที่ ๓ สร้างหลักประกันให้คนมีชีวิตที่มีคุณภาพและส่งเสริมสุขภาวะที่ดีของทุกเพศทุกวัย

ง. ยุทธศาสตร์จังหวัดเพชรบุรี ยุทธศาสตร์ที่ ๒ เสริมสร้างความมั่นคง ความสงบเรียบร้อย ด้วยต้นทุนทางสังคมประชาชนพึ่งตนเองได้อย่างยั่งยืน ด้วยศาสตร์พระราชา

จ. ยุทธศาสตร์การพัฒนาของ อปท. ในเขตจังหวัดเพชรบุรี ที่ ๒ ด้านการส่งเสริมคุณภาพชีวิต

๒. ยุทธศาสตร์การพัฒนาด้านคุณภาพชีวิต

๒.๑ กลยุทธ์ ส่งเสริมพัฒนาคุณภาพชีวิต ผู้ด้อยโอกาส ผู้สูงอายุ สตรี ผู้พิการ เด็กและเยาวชน

แผนงานสังคมสงเคราะห์

ที่	โครงการ	วัตถุประสงค์	เป้าหมาย (ผลผลิตของ โครงการ)	งบประมาณ					ตัวชี้วัด (KPI)	ผลที่คาดว่าจะได้รับ	หน่วยงาน รับผิดชอบหลัก
				๒๕๖๖ (บาท)	๒๕๖๗ (บาท)	๒๕๖๘ (บาท)	๒๕๖๙ (บาท)	๒๕๗๐ (บาท)			
๗	โครงการส่งเสริมและพัฒนาการเรียนรู้ของเด็กและเยาวชน	เพื่อส่งเสริมพัฒนาการเรียนรู้และทำกิจกรรมร่วมกันเป็นการปลูกฝังความสามัคคี	เด็กจำนวน ๕๐ คน	๘๕,๐๐๐	๘๕,๐๐๐	๘๕,๐๐๐	๘๕,๐๐๐	๘๕,๐๐๐	จำนวน ๑ ครั้ง	เด็กได้รับการพัฒนาความรู้	กองสวัสดิการสังคม
๘	โครงการมีोन่อยๆสร้างชุมชนสะอาด	เพื่อให้เด็กได้ช่วยกันเก็บขยะ และสร้างสามัญสำนึกในการทิ้งขยะให้ถูกที่	เด็กจำนวน ๓๐ คน	๑๐,๐๐๐	๑๐,๐๐๐	๑๐,๐๐๐	๑๐,๐๐๐	๑๐,๐๐๐	จำนวน ๑ ครั้ง	เด็ก เยาวชน มีสามัญสำนึกก่อนการทิ้งขยะและดูแลชุมชน	กองสวัสดิการสังคม
๙	โครงการผู้เฒ่าเล่านิทานถ่ายทอดประสบการณ์สู่ลูกหลาน	เพื่อให้ผู้สูงอายุได้ถ่ายทอดความรู้และประสบการณ์ให้กับเด็กและเยาวชน	เด็กจำนวน ๓๐ คน	๑๐,๐๐๐	๑๐,๐๐๐	๑๐,๐๐๐	๑๐,๐๐๐	๑๐,๐๐๐	จำนวน ๓๐ คน	ผู้สูงอายุ เด็ก เยาวชน ได้สร้างความผูกพัน	กองสวัสดิการสังคม

ก. ยุทธศาสตร์ชาติ ๒๐ ปี ยุทธศาสตร์ที่ ๓ ด้านการพัฒนาและเสริมสร้างศักยภาพทรัพยากรมนุษย์

ข. แผนพัฒนาเศรษฐกิจและสังคมแห่งชาติ ฉบับที่ ๑๓ หมายความว่า ๘ ไทยมีพื้นที่และเมืองอัจฉริยะที่น่าอยู่ ปลอดภัย เติบโตได้อย่างยั่งยืน

ค. Sustainable Development Goals : SKGs เป้าหมายที่ ๓ สร้างหลักประกันให้คนมีชีวิตที่มีคุณภาพและส่งเสริมสุขภาวะที่ดีของทุกเพศทุกวัย

ง. ยุทธศาสตร์จังหวัดเพชรบุรี ยุทธศาสตร์ที่ ๒ เสริมสร้างความมั่นคง ความสงบเรียบร้อย ด้วยต้นทุนทางสังคมประชาชนพึ่งตนเองได้อย่างยั่งยืน ด้วยศาสตร์พระราชา

จ. ยุทธศาสตร์การพัฒนาของ อปท. ในเขตจังหวัดเพชรบุรี ที่ ๒ ด้านการส่งเสริมคุณภาพชีวิต

๒. ยุทธศาสตร์การพัฒนาด้านคุณภาพชีวิต

๒.๑ กลยุทธ์ ส่งเสริมพัฒนาคุณภาพชีวิต ผู้ด้อยโอกาส ผู้สูงอายุ สตรี ผู้พิการ เด็กและเยาวชน

แผนงานสังคมสงเคราะห์

ที่	โครงการ	วัตถุประสงค์	เป้าหมาย (ผลผลิตของ โครงการ)	งบประมาณ					ตัวชี้วัด (KPI)	ผลที่คาดว่าจะ ได้รับ	หน่วยงาน รับผิดชอบหลัก
				๒๕๖๖ (บาท)	๒๕๖๗ (บาท)	๒๕๖๘ (บาท)	๒๕๖๙ (บาท)	๒๕๗๐ (บาท)			
๑๐	โครงการส่งเสริมอาชีพ ผู้สูงอายุ	เพื่อส่งเสริมอาชีพให้ ผู้สูงอายุได้มีรายได้ เพิ่มขึ้น	ผู้สูงอายุ จำนวน ๓๐ คน	๒๐,๐๐๐	๒๐,๐๐๐	๒๐,๐๐๐	๒๐,๐๐๐	๒๐,๐๐๐	จำนวน ๓๐ คน	ผู้สูงอายุมี รายได้เพิ่มขึ้น	กอง สวัสดิการ สังคม
๑๑	โครงการส่งเสริมอาชีพ สตรี อบต.เขาย้อย	เพื่อให้สตรีมีอาชีพเสริม	สตรีจำนวน๓๐ คน	๓๐,๐๐๐	๓๐,๐๐๐	๓๐,๐๐๐	๓๐,๐๐๐	๓๐,๐๐๐	สตรีมีรายได้ เพิ่มขึ้น	เป็นการเพิ่ม รายได้ ลดรายจ่าย	กอง สวัสดิการ สังคม สำนักปลัด
รวม	๑๑ โครงการ			๕๖๐,๐๐๐	๕๖๐,๐๐๐	๕๖๐,๐๐๐	๕๖๐,๐๐๐	๕๖๐,๐๐๐			

แบบ ผ.๐๒

- ก. ยุทธศาสตร์ชาติ ๒๐ ปี ยุทธศาสตร์ที่ ๓ ด้านการพัฒนาและเสริมสร้างศักยภาพทรัพยากรมนุษย์
- ข. แผนพัฒนาเศรษฐกิจและสังคมแห่งชาติ ฉบับที่ ๑๓ หมายความว่า ๘ ไทยมีพื้นที่และเมืองอัจฉริยะที่น่าอยู่ ปลอดภัย เติบโตได้อย่างยั่งยืน
- ค. Sustainable Development Goals : SKGs เป้าหมายที่ ๓ สร้างหลักประกันให้คนมีชีวิตที่มีคุณภาพและส่งเสริมสุขภาวะที่ดีของทุกเพศทุกวัย
- ง. ยุทธศาสตร์จังหวัดเพชรบุรี ยุทธศาสตร์ที่ ๒ เสริมสร้างความมั่นคง ความสงบเรียบร้อย ด้วยต้นทุนทางสังคมประชาชนพึ่งตนเองได้อย่างยั่งยืน ด้วยศาสตร์พระราชา
- จ. ยุทธศาสตร์การพัฒนาของ อปท. ในเขตจังหวัดเพชรบุรี ที่ ๒ ด้านการส่งเสริมคุณภาพชีวิต
- ๒. ยุทธศาสตร์การพัฒนาด้านคุณภาพชีวิต
 - ๒.๑ กลยุทธ์ ส่งเสริมพัฒนาคุณภาพชีวิต ผู้ด้อยโอกาส ผู้สูงอายุ สตรี ผู้พิการ เด็กและเยาวชน
 - แผนงานสร้างความเข้มแข็งของชุมชน

ที่	โครงการ	วัตถุประสงค์	เป้าหมาย (ผลผลิตของ โครงการ)	งบประมาณ					ตัวชี้วัด (KPI)	ผลที่คาดว่าจะ ได้รับ	หน่วยงาน รับผิดชอบหลัก
				๒๕๖๖ (บาท)	๒๕๖๗ (บาท)	๒๕๖๘ (บาท)	๒๕๖๙ (บาท)	๒๕๗๐ (บาท)			
๑	โครงการป้องกันเด็กจมน้ำ	เพื่อส่งเสริมให้เยาวชนได้เรียนรู้การดูแลตัวเองและผู้อื่น	เด็กจำนวน ๓๐ คน	-	-	๓๐,๐๐๐	-	๓๐,๐๐๐	จำนวน ๑ ครั้ง	เด็กสามารถดูแลตัวเองและช่วยผู้อื่นได้	กองสวัสดิการสังคม
๒	อุดหนุนที่ทำการปกครองอำเภอเขาย้อยตามโครงการเพิ่มประสิทธิภาพบุคลากรปฏิบัติงานด้านยาเสพติด	เพื่อสนับสนุนงบประมาณให้แก่ที่ทำการปกครองอำเภอเขาย้อยปราบปรามยาเสพติด	จำนวน ๑ ครั้ง	-	-	๓๐,๐๐๐	-	๓๐,๐๐๐	จำนวน ๑ ครั้ง	พื้นที่ปลอดจากยาเสพติด	ศพส. อ.เขาย้อย
๓	โครงการเสริมสร้างความเข้มแข็งในชุมชน	เพื่อให้คนในชุมชนมีความเป็นอยู่ที่ดีขึ้น	จำนวน ๒๐ คน	-	-	๒๐,๐๐๐	-	๒๐,๐๐๐	๘ หมู่บ้าน	ชุมชนมีความเข้มแข็งและสามารถพึ่งตนเองได้	กองสวัสดิการสังคม
รวม	๓ โครงการ			-	-	๘๐,๐๐๐	-	๘๐,๐๐๐			

แบบ ผ.๐๒

- ก. ยุทธศาสตร์ชาติ ๒๐ ปี ยุทธศาสตร์ที่ ๓ ด้านการพัฒนาและเสริมสร้างศักยภาพทรัพยากรมนุษย์
- ข. แผนพัฒนาเศรษฐกิจและสังคมแห่งชาติ ฉบับที่ ๑๓ หมายความว่า ๘ ไทยมีพื้นที่และเมืองอัจฉริยะที่น่าอยู่ ปลอดภัย เติบโตได้อย่างยั่งยืน
- ค. Sustainable Development Goals : SKGs เป้าหมายที่ ๓ สร้างหลักประกันให้คนมีชีวิตที่มีคุณภาพและส่งเสริมสุขภาวะที่ดีของทุกคนทุกวัย
- ง. ยุทธศาสตร์จังหวัดเพชรบุรี ยุทธศาสตร์ที่ ๒ เสริมสร้างความมั่นคง ความสงบเรียบร้อย ด้วยต้นทุนทางสังคมประชาชนพึ่งตนเองได้อย่างยั่งยืน ด้วยศาสตร์พระราชา
- จ. ยุทธศาสตร์การพัฒนาของ อปท. ในเขตจังหวัดเพชรบุรี ที่ ๒ ด้านการส่งเสริมคุณภาพชีวิต
- ๒. ยุทธศาสตร์การพัฒนาด้านคุณภาพชีวิต
 - ๒.๑ กลยุทธ์ส่งเสริมพัฒนาคุณภาพชีวิต ผู้ด้วยโอกาส ผู้สูงอายุ สตรี ผู้พิการ เด็กและเยาวชน
 - แผนงานสาธารณสุข

ที่	โครงการ	วัตถุประสงค์	เป้าหมาย (ผลผลิตของโครงการ)	งบประมาณ					ตัวชี้วัด (KPI)	ผลที่คาดว่าจะได้รับ	หน่วยงานรับผิดชอบหลัก
				๒๕๖๖ (บาท)	๒๕๖๗ (บาท)	๒๕๖๘ (บาท)	๒๕๖๙ (บาท)	๒๕๗๐ (บาท)			
๑	โครงการ อสม.น้อย	เพื่อส่งเสริมให้เยาวชนได้เรียนรู้การดูแลตนเอง และผู้อื่นอย่างถูกวิธี	เด็กจำนวน ๓๐ คน	๑๐,๐๐๐	๑๐,๐๐๐	๑๐,๐๐๐	๑๐,๐๐๐	๑๐,๐๐๐	จำนวน ๑ ครั้ง	เด็กสามารถดูแลตนเอง และช่วยเหลือผู้อื่นได้	กองสวัสดิการสังคม
๒	เยาวชนไทยใส่ใจสุขภาพ	เพื่อส่งเสริมการดูแลรักษาสุขภาพของเด็กและเยาวชน	เด็กจำนวน ๓๐ คน	๑๐,๐๐๐	๑๐,๐๐๐	๑๐,๐๐๐	๑๐,๐๐๐	๑๐,๐๐๐	จำนวน ๑ ครั้ง	เด็กได้ดูแลสุขภาพตนเอง	กองสวัสดิการสังคม
๓	อุดหนุนโครงการช่วยลดการติดเฮดส์จากแม่สู่ลูก สภากาชาดไทยพระเจ้าวรวงศ์เธอ พระองค์เจ้าโสมสวลีพระวรราชทินนิตตามาตุ	เพื่อให้ประชาชนมีความรู้ความเข้าใจวิธีการป้องกันโรคเอดส์ได้	ประชาชน ๘ หมู่บ้าน	๒๐,๐๐๐	๒๐,๐๐๐	๒๐,๐๐๐	๒๐,๐๐๐	๒๐,๐๐๐	จำนวน ๘ หมู่	ประชาชนในเขตมีชีวิตที่ดีขึ้น	คณะกรรมการหมู่บ้าน สำนักปลัด

- ก. ยุทธศาสตร์ชาติ ๒๐ ปี ยุทธศาสตร์ที่ ๓ ด้านการพัฒนาและเสริมสร้างศักยภาพทรัพยากรมนุษย์
- ข. แผนพัฒนาเศรษฐกิจและสังคมแห่งชาติ ฉบับที่ ๑๓ หมายความว่า ๘ ไทยมีพื้นที่และเมืองอัจฉริยะที่น่าอยู่ ปลอดภัย เติบโตได้อย่างยั่งยืน
- ค. Sustainable Development Goals : SKGs เป้าหมายที่ ๓ สร้างหลักประกันให้คนมีชีวิตที่มีคุณภาพและส่งเสริมสุขภาวะที่ดีของทุกเพศทุกวัย
- ง. ยุทธศาสตร์จังหวัดเพชรบุรี ยุทธศาสตร์ที่ ๒ เสริมสร้างความมั่นคง ความสงบเรียบร้อย ด้วยต้นทุนทางสังคมประชาชนพึ่งตนเองได้อย่างยั่งยืน ด้วยศาสตร์พระราชาราช
- จ. ยุทธศาสตร์การพัฒนาของ อปท. ในเขตจังหวัดเพชรบุรี ที่ ๒ ด้านการส่งเสริมคุณภาพชีวิต
๒. ยุทธศาสตร์การพัฒนาด้านคุณภาพชีวิต

๒.๑ กลยุทธ์ ส่งเสริมพัฒนาคุณภาพชีวิต ผู้ด้วยโอกาส ผู้สูงอายุ สตรี ผู้พิการ เด็กและเยาวชน
แผนงานสาธารณสุข

ที่	โครงการ	วัตถุประสงค์	เป้าหมาย (ผลผลิตของ โครงการ)	งบประมาณ					ตัวชี้วัด (KPI)	ผลที่คาดว่าจะได้รับ	หน่วยงานรับผิดชอบหลัก
				๒๕๖๖ (บาท)	๒๕๖๗ (บาท)	๒๕๖๘ (บาท)	๒๕๖๙ (บาท)	๒๕๗๐ (บาท)			
๔	อุดหนุนโครงการควบคุมโรคขาดสารไอโอดีนของสมเด็จพระเทพรัตนราชสุดาฯ สยามบรมราชกุมารี	เพื่อให้ประชาชนได้รับความรู้และวิธีการดูแลสุขภาพเกี่ยวกับสารไอโอดีน	ประชาชน ๘ หมู่บ้าน	๕๐,๐๐๐	๕๐,๐๐๐	๕๐,๐๐๐	๕๐,๐๐๐	๕๐,๐๐๐	ประชาชนจำนวน ๘ หมู่ ได้รับ ความรู้และวิธีดูแลสุขภาพมากขึ้น	ประชาชนในเขตพื้นที่ปลอดภัยโรคขาดสารไอโอดีน	คณะกรรมการหมู่บ้าน สำนักปลัด
๕	อุดหนุนโครงการควบคุมโรคหอนอนพยาธิ ของสมเด็จพระเทพรัตนราชสุดาฯ สยามบรมราชกุมารี	เพื่อให้ประชาชนได้รับความรู้และวิธีการดูแลสุขภาพเกี่ยวกับโรคหอนอนพยาธิ	ประชาชน ๘ หมู่บ้าน	๒๐,๐๐๐	๒๐,๐๐๐	๒๐,๐๐๐	๒๐,๐๐๐	๒๐,๐๐๐	ประชาชนจำนวน ๘ หมู่ได้รับความรู้และวิธีดูแลสุขภาพมากขึ้น	ประชาชนในเขตพื้นที่ปลอดภัยโรคหอนอนพยาธิ	คณะกรรมการหมู่บ้าน สำนักปลัด
๖	อุดหนุนโครงการอบรมหมอมุ่บ้านในพระราชประสงค์	เพื่อให้ประชาชนมีความรู้เบื้องต้นในการดูแลตนเอง	ประชาชน จำนวน ๘๐ คน	๑๒๐,๐๐๐	๑๒๐,๐๐๐	๑๒๐,๐๐๐	๑๒๐,๐๐๐	๑๒๐,๐๐๐	ประชาชนในพื้นที่ อบต.เขาย้อย	ประชาชนมีสุขภาพอนามัยสมบูรณ์ แข็งแรง	คณะกรรมการหมู่บ้าน สำนักปลัด

- ก. ยุทธศาสตร์ชาติ ๒๐ ปี ยุทธศาสตร์ที่ ๓ ด้านการพัฒนาและเสริมสร้างศักยภาพทรัพยากรมนุษย์
- ข. แผนพัฒนาเศรษฐกิจและสังคมแห่งชาติ ฉบับที่ ๑๓ หมายความว่า ๘ ไทยมีพื้นที่และเมืองอัจฉริยะที่น่าอยู่ ปลอดภัย เติบโตได้อย่างยั่งยืน
- ค. Sustainable Development Goals : SKGs เป้าหมายที่ ๓ สร้างหลักประกันให้คนมีชีวิตที่มีคุณภาพและส่งเสริมสุขภาวะที่ดีของทุกเพศทุกวัย
- ง. ยุทธศาสตร์จังหวัดเพชรบุรี ยุทธศาสตร์ที่ ๒ เสริมสร้างความมั่นคง ความสงบเรียบร้อย ด้วยต้นทุนทางสังคมประชาชนพึ่งตนเองได้อย่างยั่งยืน ด้วยศาสตร์พระราชา
- จ. ยุทธศาสตร์การพัฒนาของ อปท. ในเขตจังหวัดเพชรบุรี ที่ ๒ ด้านการส่งเสริมคุณภาพชีวิต
๒. ยุทธศาสตร์การพัฒนาด้านคุณภาพชีวิต

๒.๑ กลยุทธ์ ส่งเสริมพัฒนาคุณภาพชีวิต ผู้ด้วยโอกาส ผู้สูงอายุ สตรี ผู้พิการ เด็กและเยาวชน

แผนงานสาธารณสุข

ที่	โครงการ	วัตถุประสงค์	เป้าหมาย (ผลผลิตของ โครงการ)	งบประมาณ					ตัวชี้วัด (KPI)	ผลที่คาดว่าจะได้รับ	หน่วยงานรับผิดชอบหลัก
				๒๕๖๖ (บาท)	๒๕๖๗ (บาท)	๒๕๖๘ (บาท)	๒๕๖๙ (บาท)	๒๕๗๐ (บาท)			
๗	อุดหนุนโครงการส่งเสริมโภชนาการและสุขภาพอนามัยแม่และเด็กของสมเด็จพระรัตนราชสุดาฯ สยามบรมราชกุมารี	เพื่อให้แม่และเด็กมีสุขภาพอนามัยแข็งแรง	แม่และเด็กจำนวน ๘๐ คน	๒๐,๐๐๐	๒๐,๐๐๐	๒๐,๐๐๐	๒๐,๐๐๐	๒๐,๐๐๐	จำนวน ๘ หมู่	แม่และเด็กมีสุขภาพอนามัยสมบูรณ์แข็งแรง	คณะกรรมการหมู่บ้านสำนักปลัด
๘	อุดหนุนโครงการตรวจสุขภาพเคลื่อนที่ สมเด็จพระเจ้าลูกเธอ เจ้าฟ้าจุฬาภรณวลัยลักษณ์ อัครราชกุมารี	เพื่อให้ประชาชนมีสุขภาพอนามัยสมบูรณ์แข็งแรง	ประชาชนในเขต อบต. ได้รับการตรวจสุขภาพ	๓๕,๐๐๐	๓๕,๐๐๐	๓๕,๐๐๐	๓๕,๐๐๐	๓๕,๐๐๐	ประชาชนในพื้นที่ อบต.เขาย้อย	ประชาชนมีสุขภาพอนามัยสมบูรณ์แข็งแรง	คณะกรรมการหมู่บ้านสำนักปลัด
๙	โครงการสัตว์ปลอดโรคคนปลอดภัยจากโรคพิษสุนัขบ้า ตามพระปณิธาน ศาสตราจารย์ ดร. สมเด็จพระเจ้าลูกเธอ เจ้าฟ้าจุฬาภรณวลัยลักษณ์ อัครราชกุมารี	เพื่อป้องกันและลดปัญหาการแพร่ระบาดของโรคพิษสุนัขบ้า	สุนัขและแมวในพื้นที่ อบต. เขาย้อยได้รับการควบคุมและป้องกันโรคพิษสุนัขบ้า	๔๐,๐๐๐	๔๐,๐๐๐	๔๐,๐๐๐	๔๐,๐๐๐	๔๐,๐๐๐	สุนัข และแมวในพื้นที่ อบต.เขาย้อย ได้รับการควบคุมและป้องกันโรคพิษสุนัขบ้าร้อยละ ๑๐๐ ของข้อมูลจำนวนสุนัข/แมว	ในพื้นที่ อบต.ปลอดจากโรคพิษสุนัขบ้า	สำนักปลัด

แบบ ผ.๐๒

- ก. ยุทธศาสตร์ชาติ ๒๐ ปี ยุทธศาสตร์ที่ ๓ ด้านการพัฒนาและเสริมสร้างศักยภาพทรัพยากรมนุษย์
- ข. แผนพัฒนาเศรษฐกิจและสังคมแห่งชาติ ฉบับที่ ๑๓ หมายความว่า ๘ ไทยมีพื้นที่และเมืองอัจฉริยะที่น่าอยู่ ปลอดภัย เติบโตได้อย่างยั่งยืน
- ค. Sustainable Development Goals : SKGs เป้าหมายที่ ๓ สร้างหลักประกันให้คนมีชีวิตที่มีคุณภาพและส่งเสริมสุขภาวะที่ดีของทุกเพศทุกวัย
- ง. ยุทธศาสตร์จังหวัดเพชรบุรี ยุทธศาสตร์ที่ ๒ เสริมสร้างความมั่นคง ความสงบเรียบร้อย ด้วยต้นทุนทางสังคมประชาชนพึ่งตนเองได้อย่างยั่งยืน ด้วยศาสตร์พระราชา
- จ. ยุทธศาสตร์การพัฒนาของ อปท. ในเขตจังหวัดเพชรบุรี ที่ ๒ ด้านการส่งเสริมคุณภาพชีวิต
- ๒. ยุทธศาสตร์การพัฒนาด้านคุณภาพชีวิต
 - ๒.๑ กลยุทธ์ ส่งเสริมพัฒนาคุณภาพชีวิต ผู้ด้อยโอกาส ผู้สูงอายุ สตรี ผู้พิการ เด็กและเยาวชน
 - แผนงานสาธารณสุข

ที่	โครงการ	วัตถุประสงค์	เป้าหมาย (ผลผลิตของ โครงการ)	งบประมาณ					ตัวชี้วัด (KPI)	ผลที่คาดว่าจะได้รับ	หน่วยงาน รับผิดชอบหลัก
				๒๕๖๖ (บาท)	๒๕๖๗ (บาท)	๒๕๖๘ (บาท)	๒๕๖๙ (บาท)	๒๕๗๐ (บาท)			
๑๐	ป้องกันและควบคุมโรคติดต่อ และโรคอุบัติใหม่	เพื่อป้องกัน และควบคุม โรคติดต่อใน เขตพื้นที่ อบต.เขาย้อย	เด็ก และ เยาวชน ประชาชนทั่วไป จำนวน ๔๐ คน	๒๐,๐๐๐	๒๐,๐๐๐	๒๐,๐๐๐	๒๐,๐๐๐	๒๐,๐๐๐	จำนวน๑ครั้ง	ประชาชนใน พื้นที่มี ความรู้และ เข้าใจในการ ป้องกันโรค	สำนักปลัด
๑๑	ป้องกันและควบคุมโรค ไข้เลือดออก	เพื่อป้องกัน ไม่ให้ ประชาชนใน เขตพื้นที่ป่วย เป็นโรค ไข้เลือดออก	จัดให้มีมีการพ่น หมอกควันและ ใส่ทรายยอบท จำนวน๘ หมู่บ้าน	๗๐,๐๐๐	๗๐,๐๐๐	๗๐,๐๐๐	๗๐,๐๐๐	๗๐,๐๐๐	อัตราผู้ป่วย ลดลงจากปีที่ ผ่านมา	ประชาชนใน พื้นที่ห่างไกล โรคไข้ เลือดออก	กอง สวัสดิการ สังคม
รวม	๑๑ โครงการ			๔๑๕,๐๐๐	๔๑๕,๐๐๐	๔๑๕,๐๐๐	๔๑๕,๐๐๐	๔๑๕,๐๐๐			

- ก. ยุทธศาสตร์ชาติ ๒๐ ปี ยุทธศาสตร์ที่ ๕ ด้านการสร้างการเติบโตบนคุณภาพชีวิตที่เป็นมิตรต่อสิ่งแวดล้อม
- ข. แผนพัฒนาเศรษฐกิจและสังคมแห่งชาติ ฉบับที่ ๑๓ หมายความว่า ๑๑ ไทยสามารถลดความเสี่ยงและผลกระทบจากภัยธรรมชาติและการเปลี่ยนแปลงสภาพภูมิอากาศ
- ค. Sustainable Development Goals : SKGs เป้าหมายที่ ๑๕ ปกป้อง พื้นฟูและสนับสนุนการใช้ระบบนิเวศบนบกอย่างยั่งยืน จัดการป่าไม้อย่างยั่งยืนต่อสู้การกลายสภาพเป็นทะเลทรายหยุดการเสื่อมโทรมของที่ดินและพื้นสภาพดิน และหยุดยั้งการสูญเสียความหลากหลายทางชีวภาพ
- ง. ยุทธศาสตร์จังหวัดเพชรบุรี ยุทธศาสตร์ที่ ๓ การบริหารจัดการทรัพยากรธรรมชาติและสิ่งแวดล้อมอย่างสมดุลและยั่งยืน
- จ. ยุทธศาสตร์การพัฒนาของ อปท. ในเขตจังหวัดเพชรบุรี ที่ ๕ ด้านการบริหารจัดการและการอนุรักษ์ธรรมชาติและสิ่งแวดล้อม
๓. ยุทธศาสตร์การพัฒนาด้านการบริหารจัดการ อนุรักษ์ทรัพยากรธรรมชาติและสิ่งแวดล้อม
- ๓.๑ กลยุทธ์ อนุรักษ์ทรัพยากรธรรมชาติและสิ่งแวดล้อม
- แผนเคหะและชุมชน

ที่	โครงการ	วัตถุประสงค์	เป้าหมาย (ผลผลิตของ โครงการ)	งบประมาณ					ตัวชี้วัด (KPI)	ผลที่คาดว่าจะ ได้รับ	หน่วยงาน รับผิดชอบหลัก
				๒๕๖๖ (บาท)	๒๕๖๗ (บาท)	๒๕๖๘ (บาท)	๒๕๖๙ (บาท)	๒๕๗๐ (บาท)			
๑	รณรงค์การจัดการขยะ	เพื่อรักษา สภาพแวดล้อมให้ สวยงามและอากาศ บริสุทธิ์	จัดประชาสัมพันธ์ ลดปริมาณขยะใน ชุมชน	๒๕,๐๐๐	๒๕,๐๐๐	๒๕,๐๐๐	๒๕,๐๐๐	๒๕,๐๐๐	จำนวน ๑ ครั้ง	ชุมชนน่าอยู่ เป็นแหล่ง ท่องเที่ยวที่ดี พร้อมปลอดภัย จากขยะ	สำนักปลัด
รวม	๑ โครงการ			๒๕,๐๐๐	๒๕,๐๐๐	๒๕,๐๐๐	๒๕,๐๐๐	๒๕,๐๐๐			

แบบ ผ.๐๒

- ก. ยุทธศาสตร์ชาติ ๒๐ ปี ยุทธศาสตร์ที่ ๕ ด้านการสร้างการเติบโตบนคุณภาพชีวิตที่เป็นมิตรต่อสิ่งแวดล้อม
- ข. แผนพัฒนาเศรษฐกิจและสังคมแห่งชาติ ฉบับที่ ๑๓ หมายความว่า ๑๑ ไทยสามารถลดความเสี่ยงและผลกระทบจากภัยธรรมชาติและการเปลี่ยนแปลงสภาพภูมิอากาศ
- ค. Sustainable Development Goals : SKGs เป้าหมายที่ ๑๕ ปกป้อง พื้นฟู และสนับสนุนการใช้ระบบนิเวศบนบกอย่างยั่งยืน จัดการป่าไม้ที่ยั่งยืน ต่อสู้การกลายสภาพเป็นทะเลทราย หยุดการเสื่อมโทรมของที่ดินและฟื้นสภาพกลับมาใหม่ และหยุดการสูญเสียมลพิษความหลากหลายทางชีวภาพ
- ง. ยุทธศาสตร์จังหวัดเพชรบุรี ยุทธศาสตร์ที่ ๓ การบริหารจัดการทรัพยากรธรรมชาติและสิ่งแวดล้อมอย่างสมดุลและยั่งยืน
- จ. ยุทธศาสตร์การพัฒนาของ อปท. ในเขตจังหวัดเพชรบุรี ที่ ๕ ด้านการบริหารจัดการและการอนุรักษ์ธรรมชาติและสิ่งแวดล้อม
- ๓. ยุทธศาสตร์การพัฒนาด้านการบริหารจัดการ อนุรักษ์ทรัพยากรธรรมชาติและสิ่งแวดล้อม
 - ๓.๑ กลยุทธ์ อนุรักษ์ทรัพยากรธรรมชาติและสิ่งแวดล้อม
 - แผนงานสร้างความเข้มแข็งของชุมชน

ที่	โครงการ	วัตถุประสงค์	เป้าหมาย (ผลผลิตของ โครงการ)	งบประมาณ					ตัวชี้วัด (KPI)	ผลที่คาดว่าจะ ได้รับ	หน่วยงาน รับผิดชอบหลัก
				๒๕๖๖ (บาท)	๒๕๖๗ (บาท)	๒๕๖๘ (บาท)	๒๕๖๙ (บาท)	๒๕๗๐ (บาท)			
๑	โครงการปลูกป่าเพื่อ รักษาสิ่งแวดล้อม	เพื่อความสมดุล ให้กับธรรมชาติ	ปลูกต้นไม้ จำนวน ๘ หมู่บ้าน	๑๕,๐๐๐	๑๕,๐๐๐	๑๕,๐๐๐	๑๕,๐๐๐	๑๕,๐๐๐	จำนวน ๑ ครั้ง	ป่าไม้มีมากขึ้น และลดภาวะ โลกร้อน	กอง สวัสดิการ สังคม
๒	โครงการปลูกหญ้าแฝก	เพื่อป้องกันการ พังทลายของดินใน การรักษาหน้าดิน	ปลูกหญ้าแฝกใน พื้นที่ไม่ต่ำกว่า ๒๐,๐๐๐ ต้น	๑๐,๐๐๐	๑๐,๐๐๐	๑๐,๐๐๐	๑๐,๐๐๐	๑๐,๐๐๐	จำนวน ๑ ครั้ง	ลดการ พังทลาย ของดิน	กอง สวัสดิการ สังคม
รวม	๒ โครงการ			๒๕,๐๐๐	๒๕,๐๐๐	๒๕,๐๐๐	๒๕,๐๐๐	๒๕,๐๐๐			

- ก. ยุทธศาสตร์ชาติ ๒๐ ปี ยุทธศาสตร์ที่ ๕ ด้านการสร้างการเติบโตบนคุณภาพชีวิตที่เป็นมิตรต่อสิ่งแวดล้อม
- ข. แผนพัฒนาเศรษฐกิจและสังคมแห่งชาติ ฉบับที่ ๑๓ หมายความว่า ๑๑ ไทยสามารถลดความเสี่ยงและผลกระทบจากภัยธรรมชาติและการเปลี่ยนแปลงสภาพภูมิอากาศ
- ค. Sustainable Development Goals : SKGs เป้าหมายที่ ๑๕ ปกป้องฟื้นฟู และสนับสนุนการใช้ระบบนิเวศบนบกอย่างยั่งยืน จัดการป่าไม้ที่ยั่งยืน ต่อสู้การกลายสภาพเป็นทะเลทราย หยุดการเสื่อมโทรมของที่ดินและฟื้นสภาพกลับมาใหม่ และหยุดการสูญเสียมลพิษทางชีวภาพ
- ง. ยุทธศาสตร์จังหวัดเพชรบุรี ยุทธศาสตร์ที่ ๓ การบริหารจัดการทรัพยากรธรรมชาติและสิ่งแวดล้อมอย่างสมดุลและยั่งยืน
- จ. ยุทธศาสตร์การพัฒนาของ อปท. ในเขตจังหวัดเพชรบุรี ที่ ๕ ด้านการบริหารจัดการและการอนุรักษ์ธรรมชาติและสิ่งแวดล้อม
๓. ยุทธศาสตร์การพัฒนาด้านการบริหารจัดการ อนุรักษ์ทรัพยากรธรรมชาติและสิ่งแวดล้อม
- ๓.๑ กลยุทธ์ อนุรักษ์ทรัพยากรธรรมชาติและสิ่งแวดล้อม
- แผนงานสังคมสงเคราะห์

ที่	โครงการ	วัตถุประสงค์	เป้าหมาย (ผลผลิตของ โครงการ)	งบประมาณ					ตัวชี้วัด (KPI)	ผลที่คาดว่าจะ ได้รับ	หน่วยงาน รับผิดชอบหลัก
				๒๕๖๖ (บาท)	๒๕๖๗ (บาท)	๒๕๖๘ (บาท)	๒๕๖๙ (บาท)	๒๕๗๐ (บาท)			
๑	เด็กรุ่นใหม่ใส่ใจ ลดโลกร้อน	เพื่อสร้างจิตสำนึกให้ เด็กได้อนุรักษ์ ทรัพยากรธรรมชาติ และสิ่งแวดล้อม	เด็กจำนวน ๓๐ คน	๑๐,๐๐๐	๑๐,๐๐๐	๑๐,๐๐๐	๑๐,๐๐๐	๑๐,๐๐๐	จำนวน ๑ ครั้ง	เด็กมีความ เข้าใจและร่วม ใจอนุรักษ์ ทรัพยากร	กอง สวัสดิการ สังคม
รวม	๑ โครงการ			๑๐,๐๐๐	๑๐,๐๐๐	๑๐,๐๐๐	๑๐,๐๐๐	๑๐,๐๐๐			

- ก. ยุทธศาสตร์ชาติ ๒๐ ปี ยุทธศาสตร์ที่ ๕ ด้านการสร้างการเติบโตบนคุณภาพชีวิตที่เป็นมิตรต่อสิ่งแวดล้อม
- ข. แผนพัฒนาเศรษฐกิจและสังคมแห่งชาติ ฉบับที่ ๑๓ หมายความว่า ๑๑ ไทยสามารถลดความเสี่ยงและผลกระทบจากภัยธรรมชาติและการเปลี่ยนแปลงสภาพภูมิอากาศ
- ค. Sustainable Development Goals : SKGs เป้าหมายที่ ๑๕ ปกป้อง พื้นฟู และสนับสนุนการใช้ระบบนิเวศบนบกอย่างยั่งยืน จัดการป่าไม้ที่ยั่งยืน ต่อสู้การกลายสภาพเป็นทะเลทราย หยุดการเสื่อมโทรมของที่ดินและฟื้นสภาพกลับมาใหม่ และหยุดการสูญเสียมลพิษทางชีวภาพ
- ง. ยุทธศาสตร์จังหวัดเพชรบุรี ยุทธศาสตร์ที่ ๓ การบริหารจัดการทรัพยากรธรรมชาติและสิ่งแวดล้อมอย่างสมดุลและยั่งยืน
- จ. ยุทธศาสตร์การพัฒนาของ อปท. ในเขตจังหวัดเพชรบุรี ที่ ๕ ด้านการบริหารจัดการและการอนุรักษ์ธรรมชาติและสิ่งแวดล้อม
๓. ยุทธศาสตร์การพัฒนาด้านการบริหารจัดการ อนุรักษ์ทรัพยากรธรรมชาติและสิ่งแวดล้อม
- ๓.๑ กลยุทธ์ อนุรักษ์ทรัพยากรธรรมชาติและสิ่งแวดล้อม
- แผนงานการเกษตร

ที่	โครงการ	วัตถุประสงค์	เป้าหมาย (ผลผลิตของ โครงการ)	งบประมาณ					ตัวชี้วัด (KPI)	ผลที่คาดว่าจะ ได้รับ	หน่วยงาน รับผิดชอบหลัก
				๒๕๖๖ (บาท)	๒๕๖๗ (บาท)	๒๕๖๘ (บาท)	๒๕๖๙ (บาท)	๒๕๗๐ (บาท)			
๑	โครงการอนุรักษ์ พันธุกรรมพืชอัน เนื่องมาจากพระราชดำริ สมเด็จพระเทพ รัตนราชสุดาฯสยามบรม ราชกุมารี	เพื่อเข้าใจและเห็น ความสำคัญของ พันธุกรรมพืชและ ทรัพยากร เพื่อให้ร่วมคิด ร่วมปฏิบัติ จนเกิด ประโยชน์ถึง ประชาชน	อนุรักษ์และ พัฒนาทรัพยากร พันธุกรรมพืชและ ทรัพยากรให้เกิด ประโยชน์และ มีระบบข้อมูล พันธุกรรมพืชและ ทรัพยากร สื่อถึง กันได้ทั่วประเทศ	๑๐,๐๐๐	๑๐,๐๐๐	๑๐,๐๐๐	๑๐,๐๐๐	๑๐,๐๐๐	จำนวน ๑ ครั้ง	ระบบข้อมูล พันธุกรรมพืช และทรัพยากร	สำนักปลัด
รวม	๑ โครงการ			๑๐,๐๐๐	๑๐,๐๐๐	๑๐,๐๐๐	๑๐,๐๐๐	๑๐,๐๐๐			

ก. ยุทธศาสตร์ชาติ ๒๐ ปี ยุทธศาสตร์ที่ ๓ ด้านการพัฒนาและเสริมสร้างศักยภาพทรัพยากรมนุษย์

ข. แผนพัฒนาเศรษฐกิจและสังคมแห่งชาติ ฉบับที่ ๑๓ หมายเหตุที่ ๑๒. ไทยมีกำลังคนสมรรถนะสูง มุ่งเรียนรู้อย่างต่อเนื่อง ตอบโจทย์การพัฒนาแห่งอนาคต

ค. Sustainable Development Goals : SKGs เป้าหมายที่ ๔ สร้างหลักประกันว่าทุกคนมีการศึกษาที่มีคุณภาพอย่างครอบคลุมและเท่าเทียม และสนับสนุนโอกาสในการเรียนรู้ตลอดชีวิต

ง. ยุทธศาสตร์จังหวัดเพชรบุรี ยุทธศาสตร์ที่ ๔ การพัฒนาแบบมีส่วนร่วมสู่เมืองสร้างสรรค์ระดับสากล ด้วยทุนทางทางศิลปะ วัฒนธรรม การท่องเที่ยว บนฐานทรัพยากร อัตลักษณ์ของท้องถิ่น และศักยภาพของพื้นที่

จ. ยุทธศาสตร์การพัฒนาของ อปท. ในเขตจังหวัดเพชรบุรี ที่ ๖ ด้านศิลปะ วัฒนธรรม ประเพณี ศาสนา และภูมิปัญญาท้องถิ่น

๔. ยุทธศาสตร์การพัฒนาด้านการศึกษา ศาสนา ศิลปะ วัฒนธรรม ภูมิปัญญาท้องถิ่น และนันทนาการ

๔.๑ กลยุทธ์ การส่งเสริมการศึกษา ศาสนา ศิลปะวัฒนธรรม ภูมิปัญญาท้องถิ่น

แผนงานการศึกษา วัฒนธรรม และนันทนาการ

ที่	โครงการ	วัตถุประสงค์	เป้าหมาย (ผลผลิตของ โครงการ)	งบประมาณ					ตัวชี้วัด (KPI)	ผลที่คาดว่าจะ ได้รับ	หน่วยงาน รับผิดชอบหลัก
				๒๕๖๖ (บาท)	๒๕๖๗ (บาท)	๒๕๖๘ (บาท)	๒๕๖๙ (บาท)	๒๕๗๐ (บาท)			
๑	ประเพณีสงกรานต์ สืบสานวัฒนธรรม	เพื่ออนุรักษ์และ ส่งเสริมศาสนาและ สืบสานประเพณีสืบ ทอดต่อลูกหลาน	ประชาชนทั่วไป เด็ก เยาวชนใน ผู้สูงอายุ ในเขต อบต.เขาย้อย	๘๐,๐๐๐	๘๐,๐๐๐	๘๐,๐๐๐	๘๐,๐๐๐	๘๐,๐๐๐	จำนวน ๑ ครั้ง	ประชาชนได้ร่วม อนุรักษ์และส่งเสริม ศาสนาและ สืบสานประเพณี สืบสานประเพณี สงกรานต์	กอง สวัสดิการ สังคม
๒	ประเพณีแห่เทียนพรรษา	-เพื่อให้ประชาชนได้ ร่วมกันทำบุญ ฟัง ธรรม	ประชาชนใน ตำบลได้ร่วมสืบ สานประเพณี	๑๐,๐๐๐	๑๐,๐๐๐	๑๐,๐๐๐	๑๐,๐๐๐	๑๐,๐๐๐	จำนวน๑ ครั้ง	ประชาชนมีส่วนร่วม ในการอนุรักษ์ ประเพณีไทย	กอง สวัสดิการ สังคม
๓	ส่งเสริมการจัดงานทำบุญ กลางหมู่บ้าน สืบสาน ประเพณี	- เพื่อสืบทอดและ อนุรักษ์ประเพณีไทย	ประชาชนจำนวน ๘ ม.บ้าน	๓๐,๐๐๐	๓๐,๐๐๐	๓๐,๐๐๐	๓๐,๐๐๐	๓๐,๐๐๐	จำนวน๑ ครั้ง	ประชาชนได้มีส่วน ร่วมในกิจกรรม เป็นการอนุรักษ์ ประเพณีอย่าง ต่อเนื่องยั่งยืน	กอง สวัสดิการ สังคม

แบบ ผ.๑๒

- ก. ยุทธศาสตร์ชาติ ๒๐ ปี ยุทธศาสตร์ที่ ๓ ด้านการพัฒนาและเสริมสร้างศักยภาพทรัพยากรมนุษย์
- ข. แผนพัฒนาเศรษฐกิจและสังคมแห่งชาติ ฉบับที่ ๑๓ หมายความว่า ๑๒. ไทยมีกำลังคนสมรรถนะสูง มุ่งเรียนรู้อย่างต่อเนื่อง ตอบโจทย์การพัฒนาแห่งอนาคต
- ค. Sustainable Development Goals : SKGs เป้าหมายที่ ๔ สร้างหลักประกันว่าทุกคนมีการศึกษาที่มีคุณภาพอย่างครอบคลุมและเท่าเทียม และสนับสนุนโอกาสในการเรียนรู้ตลอดชีวิต
- ง. ยุทธศาสตร์จังหวัดเพชรบุรี ยุทธศาสตร์ที่ ๔ การพัฒนาแบบมีส่วนร่วมสู่เมืองสร้างสรรค์ระดับสากล ด้วยทุนทางทางศิลปะ วัฒนธรรม การท่องเที่ยว บนฐานทรัพยากร อัตลักษณ์ของท้องถิ่น และศักยภาพของพื้นที่
- จ. ยุทธศาสตร์การพัฒนาของ อปท. ในเขตจังหวัดเพชรบุรี ที่ ๖ ด้านศิลปะ วัฒนธรรม ประเพณี ศาสนา และภูมิปัญญาท้องถิ่น
- ๔. ยุทธศาสตร์การพัฒนาทางการศึกษา ศาสนา ศิลปะ วัฒนธรรม ภูมิปัญญาท้องถิ่น และนันทนาการ
 - ๔.๑ กลยุทธ์ การส่งเสริมการศึกษา ศาสนา ศิลปะวัฒนธรรม ภูมิปัญญาท้องถิ่น
 - แผนงานการศึกษา วัฒนธรรม และนันทนาการ

ที่	โครงการ	วัตถุประสงค์	เป้าหมาย (ผลผลิตของ โครงการ)	งบประมาณ					ตัวชี้วัด (KPI)	ผลที่คาดว่าจะได้รับ	หน่วยงาน รับผิดชอบหลัก
				๒๕๖๖ (บาท)	๒๕๖๗ (บาท)	๒๕๖๘ (บาท)	๒๕๖๙ (บาท)	๒๕๗๐ (บาท)			
๔	อนุรักษ์ภูมิปัญญาท้องถิ่น	เพื่ออนุรักษ์ภูมิปัญญาท้องถิ่น	สตรีจำนวน ๑๕ คน	๒๐,๐๐๐	๒๐,๐๐๐	๒๐,๐๐๐	๒๐,๐๐๐	๒๐,๐๐๐	ผู้ร่วมโครงการได้ร้อยละ ๘๐	สตรีได้สืบสานอนุรักษ์ภูมิปัญญาท้องถิ่น	กองสวัสดิการสังคม
๕	อุดหนุนโครงการกิจกรรมงานพระนครคีรี – เมืองเพชร อำเภอเขาย้อย ประจำปี ๒๕๖๖-๒๕๗๐	เพื่อสนับสนุนงบประมาณให้กับหน่วยงานของรัฐ และส่งเสริมการท่องเที่ยว จ. เพชรบุรี	ส่งเสริมการท่องเที่ยว	๓๕,๐๐๐	๓๕,๐๐๐	๓๕,๐๐๐	๓๕,๐๐๐	๓๕,๐๐๐	นักท่องเที่ยว	นักท่องเที่ยวเพิ่มมากขึ้น	ปกครองอำเภอเขาย้อย (อุดหนุน)
รวม	๕ โครงการ			๑๗๕,๐๐๐	๑๗๕,๐๐๐	๑๗๕,๐๐๐	๑๗๕,๐๐๐	๑๗๕,๐๐๐			

ก. ยุทธศาสตร์ชาติ ๒๐ ปี ยุทธศาสตร์ที่ ๑.ด้านความมั่นคง

ข. แผนพัฒนาเศรษฐกิจและสังคมแห่งชาติฉบับที่ ๑๓ หมายเหตุที่ ๑๓. ไทยมีภาครัฐที่ทันสมัย มีประสิทธิภาพ และตอบโจทย์ประชาชน

ค. Sustainable Development Goals : SDGs เป้าหมายที่ ๑๖ ส่งเสริมสังคมที่สงบสุขและครอบคลุมเพื่อการพัฒนาที่ยั่งยืน ให้ทุกคนเข้าถึงความยุติธรรม และสร้างสถาบันที่มีประสิทธิภาพ รับผิดชอบ และครอบคลุมในทุกระดับ

ง. ยุทธศาสตร์จังหวัดเพชรบุรี ยุทธศาสตร์ที่ ๒ การเสริมสร้างความมั่นคง ความสงบเรียบร้อย ด้วยต้นทุนทางสังคม ประชาชนพึ่งตนเองได้อย่างยั่งยืน ด้วยศาสตร์พระราชา

จ. ยุทธศาสตร์การพัฒนาของ อปท. ในเขตจังหวัดเพชรบุรี ที่ ๗ การพัฒนากระบวนการบริหารจัดการที่ดีในองค์กรและการมีส่วนร่วมของประชาชน

๕. ยุทธศาสตร์การพัฒนาด้านการบริหารจัดการบ้านเมืองที่ดี

๕.๑ กลยุทธ์ ส่งเสริมการมีส่วนร่วมของภาคประชาชนและภาคส่วนต่างๆในการบริหารจัดการ พัฒนาท้องถิ่น

แผนงานสร้างความเข้มแข็งของชุมชน

ที่	โครงการ	วัตถุประสงค์	เป้าหมาย (ผลผลิตของ โครงการ)	งบประมาณ					ตัวชี้วัด (KPI)	ผลที่คาดว่าจะ ได้รับ	หน่วยงาน รับผิดชอบหลัก
				๒๕๖๖ (บาท)	๒๕๖๗ (บาท)	๒๕๖๘ (บาท)	๒๕๖๙ (บาท)	๒๕๗๐ (บาท)			
๑	โครงการฝึกอบรม อปพร.	เพื่อจัดอบรม อปพร.	อปพร. จำนวน ๕๐ คน	-		-	-	๕๐,๐๐๐	จำนวน ๑ ครั้ง	อปพร. มี ความรู้ และมี ประสิทธิ ภาพมากขึ้น	สำนักปลัด
๒	โครงการประชุม ประชาคมเพื่อจัดทำ แผนพัฒนาท้องถิ่น	เพื่อให้ประชาชนมี ส่วนรวมในการจัดทำ แผนพัฒนาท้องถิ่น	ประชาชนตาม สัดส่วนประชาคม	-	๑๕,๐๐๐	๑๕,๐๐๐	๑๕,๐๐๐	๑๕,๐๐๐	ร้อยละ ๘๐ ของ ความสำเร็จ	ทราบปัญหา ความ ต้องการและ แก้ไข ความ เดือดร้อนตรง จุดมากขึ้น	สำนักปลัด
รวม	๒ โครงการ			-	๑๕,๐๐๐	๑๕,๐๐๐	๑๕,๐๐๐	๖๕,๐๐๐			

ก. ยุทธศาสตร์ชาติ ๒๐ ปี ยุทธศาสตร์ที่ ๒. ด้านการสร้างความสามารถในการแข่งขัน

ข. แผนพัฒนาเศรษฐกิจและสังคมแห่งชาติ ฉบับที่ ๑๓ หมายเหตุที่ ๕. ไทยเป็นประตูการค้าการลงทุนและยุทธศาสตร์ทางโลจิสติกส์ที่สำคัญของภูมิภาค

ค. Sustainable Development Goals : SKGs เป้าหมายที่ ๙ สร้างโครงสร้างพื้นฐานที่มีความทนทาน ส่งเสริมการพัฒนาอุตสาหกรรมที่ครอบคลุมและยั่งยืน และส่งเสริมนวัตกรรม

ง. ยุทธศาสตร์จังหวัดเพชรบุรี ยุทธศาสตร์ที่ ๒ การเสริมสร้างความมั่นคง ความสงบเรียบร้อย ด้วยต้นทุนทางสังคม ประชาชนพึ่งตนเองได้อย่างยั่งยืน ด้วยศาสตร์พระราชา

จ. ยุทธศาสตร์การพัฒนาของ อปท. ในเขตจังหวัดเพชรบุรี ที่ ๗ การพัฒนากระบวนการบริหารจัดการที่ดีในองค์กรและการมีส่วนร่วมของประชาชน

๕. ยุทธศาสตร์การพัฒนาด้านการบริหารจัดการบ้านเมืองที่ดี

๕.๑ กลยุทธ์ ส่งเสริมการมีส่วนร่วมของภาคประชาชนและภาคส่วนต่างๆในการบริหารจัดการ พัฒนาท้องถิ่น

แผนงานอุตสาหกรรมและการโยธา

ที่	โครงการ	วัตถุประสงค์	เป้าหมาย (ผลผลิตของ โครงการ)	งบประมาณ					ตัวชี้วัด (KPI)	ผลที่คาดว่าจะ ได้รับ	หน่วยงาน ที่จะขอ ประสาน
				๒๕๖๖ (บาท)	๒๕๖๗ (บาท)	๒๕๖๘ (บาท)	๒๕๖๙ (บาท)	๒๕๗๐ (บาท)			
๑	โครงการปรับปรุง ศาลาเอนกประสงค์ ศาลาเด่นลำไผ่ หมู่ที่ ๗ ต.เขาไย้อย	เพื่อให้สถานที่ มีความพร้อมในการ ให้บริการประชาชน	จำนวน ๑ แห่ง	-	-	๓๐๐,๐๐๐	-	-	อาคารได้ มาตรฐาน	ประชาชนได้รับ ความสะดวกใน การใช้สถานที่	กองช่าง
๒	โครงการปรับปรุง อาคารศูนย์ประกอบ อาชีพบ้านไร่แจ็ก หมู่ที่ ๑ ต.สระพัง	เพื่อให้สถานที่ มีความพร้อมในการ ให้บริการประชาชน	จำนวน ๑ แห่ง	-	๒๐๐,๐๐๐	-	-	-	อาคารได้ มาตรฐาน	ประชาชนได้รับ ความสะดวกใน การใช้สถานที่	กองช่าง
๓	โครงการก่อสร้าง สนามกีฬา หมู่ที่ ๑ ต.สระพัง	เพื่อให้สถานที่ มีความพร้อมในการ ให้บริการประชาชน	จำนวน ๑ แห่ง	-	-	-	-	๑,๐๐๐,๐๐๐	ประชาชนมี สนามกีฬาที่ ได้มาตรฐาน	ประชาชนได้รับ ความสะดวกใน การใช้สถานที่	กองช่าง

แบบ ผ.๐๒

- ก. ยุทธศาสตร์ชาติ ๒๐ ปี ยุทธศาสตร์ที่ ๒. ด้านการสร้างความสามารถในการแข่งขัน
- ข. แผนพัฒนาเศรษฐกิจและสังคมแห่งชาติ ฉบับที่ ๑๓ หมายเหตุที่ ๕. ไทยเป็นประตูการค้าการลงทุนและยุทธศาสตร์ทางโลจิสติกส์ที่สำคัญของภูมิภาค
- ค. Sustainable Development Goals : SKGs เป้าหมายที่ ๙ สร้างโครงสร้างพื้นฐานที่มีความทนทาน ส่งเสริมการพัฒนาอุตสาหกรรมที่ครอบคลุมและยั่งยืน และส่งเสริมนวัตกรรม
- ง. ยุทธศาสตร์จังหวัดเพชรบุรี ยุทธศาสตร์ที่ ๒ การเสริมสร้างความมั่นคง ความสงบเรียบร้อย ด้วยต้นทุนทางสังคม ประชาชนพึ่งตนเองได้อย่างยั่งยืน ด้วยศาสตร์พระราชา
- จ. ยุทธศาสตร์การพัฒนาของ อปท. ในเขตจังหวัดเพชรบุรี ที่ ๗ การพัฒนากระบวนการบริหารจัดการที่ดีในองค์กรและการมีส่วนร่วมของประชาชน
- ๕. ยุทธศาสตร์การพัฒนาด้านการบริหารจัดการบ้านเมืองที่ดี
 - ๕.๓ กลยุทธ์ ด้านการบริหารจัดการที่ดี
 - แผนงานอุตสาหกรรมและการโยธา

ที่	โครงการ	วัตถุประสงค์	เป้าหมาย (ผลผลิตของ โครงการ)	งบประมาณ					ตัวชี้วัด (KPI)	ผลที่คาดว่าจะ ได้รับ	หน่วยงาน รับผิดชอบหลัก
				๒๕๖๖ (บาท)	๒๕๖๗ (บาท)	๒๕๖๘ (บาท)	๒๕๖๙ (บาท)	๒๕๗๐ (บาท)			
๔.	โครงการปรับปรุงต่อเติมที่ทำการองค์การบริหารส่วนตำบล เขาย้อย หมู่ ๑ ต.เขาย้อย	เพื่อปรับปรุงพื้นที่ทำงานและรองรับพนักงานที่เพิ่มขึ้นเนื่องจากสถานที่เดิมคับแคบไม่เพียงพอในการบริการประชาชนเพื่อให้สถานที่มีความพร้อมในการขอรับบริการ	ปรับปรุงต่อเติมขยายพื้นที่ทำการองค์การบริหารส่วนตำบล เขาย้อยตามแบบที่ อบต.กำหนด	๖๐๐,๐๐๐	-	๕๐๐,๐๐๐	-	๕๐๐,๐๐๐	- อาคารสถานที่ได้มาตรฐาน - ประชาชนได้รับการบริการ	- ประชาชนได้รับความสะดวกในการขอรับบริการ - มีสถานที่สำหรับรองรับปริมาณงานที่จะเพิ่มขึ้นในอนาคต - พนักงานมีพื้นที่สำหรับการปฏิบัติงาน	กองช่าง
รวม	๔ โครงการ			๖๐๐,๐๐๐	๒๐๐,๐๐๐	๘๐๐,๐๐๐	-	๑,๕๐๐,๐๐๐			

แบบ ผ.๐๒

- ก. ยุทธศาสตร์ชาติ ๒๐ ปี ยุทธศาสตร์ที่ ๓. ด้านการพัฒนาและเสริมสร้างศักยภาพทรัพยากรมนุษย์
- ข. แผนพัฒนาเศรษฐกิจและสังคมแห่งชาติ ฉบับที่ ๑๓ หมายเหตุที่ ๑๒ ไทยมีกำลังคนสมรรถนะสูง มุ่งเรียนรู้อย่างต่อเนื่อง ตอบโจทย์การพัฒนาแห่งอนาคต
- ค. Sustainable Development Goals : SKGs เป้าหมายที่ ๑๒ ไทยมีกำลังคนสมรรถนะสูง มุ่งเรียนรู้อย่างต่อเนื่อง ตอบโจทย์การพัฒนาแห่งอนาคต
- ง. ยุทธศาสตร์จังหวัดเพชรบุรี ยุทธศาสตร์ที่ ๒ การเสริมสร้างความมั่นคง ความสงบเรียบร้อย ด้วยต้นทุนทางสังคม ประชาชนพึ่งตนเองได้อย่างยั่งยืน ด้วยศาสตร์พระราชา
- จ. ยุทธศาสตร์การพัฒนาของ อปท. ในเขตจังหวัดเพชรบุรี ที่ ๗ การพัฒนากระบวนการบริหารจัดการที่ดีในองค์กรและการมีส่วนร่วมของประชาชน
- ๕. ยุทธศาสตร์การพัฒนาด้านการบริหารจัดการบ้านเมืองที่ดี
 - ๕.๒ กลยุทธ์ พัฒนาประสิทธิภาพขีดความสามารถของบุคลากรของท้องถิ่น
 - แผนงานบริหารงานทั่วไป

ที่	โครงการ	วัตถุประสงค์	เป้าหมาย (ผลผลิตของ โครงการ)	งบประมาณ					ตัวชี้วัด (KPI)	ผลที่คาดว่าจะ ได้รับ	หน่วยงาน รับผิดชอบหลัก
				๒๕๖๖ (บาท)	๒๕๖๗ (บาท)	๒๕๖๘ (บาท)	๒๕๖๙ (บาท)	๒๕๗๐ (บาท)			
๑	โครงการอบรมและ ศึกษาดูงานเพื่อเพิ่ม ประสิทธิภาพในการ บริหารงานให้กับคณะ บริหารผู้นำท้องถิ่น สมาชิกสภา และ พนักงานส่วนตำบล	เพื่อเพิ่ม ประสิทธิภาพใน ปฏิบัติงานของ คณะ บริหาร ผู้นำท้องถิ่น สมาชิกสภาและ พนักงานส่วนตำบล	คณะบริหาร ผู้นำท้องถิ่น สมาชิกสภา และพนักงาน ส่วนตำบล จำนวน ๕๐ คน	๒๐๐,๐๐๐	๒๐๐,๐๐๐	๒๐๐,๐๐๐	๒๐๐,๐๐๐	๒๐๐,๐๐๐	จำนวน ๑ ครั้ง	คณะบริหาร ผู้นำ ท้องถิ่น สมาชิกสภา และพนักงานส่วน ตำบลมี ประสิทธิภาพในการ ปฏิบัติงาน	สำนักปลัด
๒	โครงการพัฒนา สมรรถนะการปฏิบัติงาน ของบุคลากรองค์การ บริหารส่วนตำบลเขา ย้อย	เพื่อเป็นการพัฒนา ศักยภาพความรู้ ความสามารถ ความ สามัคคีภายใน องค์กร	พนักงาน ลูกจ้าง ของ อบต. เขาย้อย	-	-	-	-	๘๐,๐๐๐	จำนวน ๑ ครั้ง	พนักงาน ลูกจ้าง ของ อบต. เขาย้อย ได้รับการพัฒนา ศักยภาพในการ ปฏิบัติงานเพิ่มขึ้น	สำนักปลัด

ก. ยุทธศาสตร์ชาติ ๒๐ ปี ยุทธศาสตร์ที่ ๓. ด้านการพัฒนาและเสริมสร้างศักยภาพทรัพยากรมนุษย์

ข. แผนพัฒนาเศรษฐกิจและสังคมแห่งชาติ ฉบับที่ ๑๓ หมายเหตุที่ ๑๒ ไทยมีกำลังคนสมรรถนะสูง มุ่งเรียนรู้อย่างต่อเนื่อง ตอบโจทย์การพัฒนาแห่งอนาคต

ค. Sustainable Development Goals : SKGs เป้าหมายที่ ๑๒ ไทยมีกำลังคนสมรรถนะสูง มุ่งเรียนรู้อย่างต่อเนื่อง ตอบโจทย์การพัฒนาแห่งอนาคต

ง. ยุทธศาสตร์จังหวัดเพชรบุรี ยุทธศาสตร์ที่ ๒ การเสริมสร้างความมั่นคง ความสงบเรียบร้อย ด้วยต้นทุนทางสังคม ประชาชนพึ่งตนเองได้อย่างยั่งยืน ด้วยศาสตร์พระราชา

จ. ยุทธศาสตร์การพัฒนาของ อปท. ในเขตจังหวัดเพชรบุรี ที่ ๗ การพัฒนากระบวนการบริหารจัดการที่ดีในองค์กรและการมีส่วนร่วมของประชาชน

๕. ยุทธศาสตร์การพัฒนาด้านการบริหารจัดการบ้านเมืองที่ดี

๕.๒ กลยุทธ์ พัฒนาประสิทธิภาพขีดความสามารถของบุคลากรของท้องถิ่น

แผนงานบริหารงานทั่วไป

ที่	โครงการ	วัตถุประสงค์	เป้าหมาย (ผลผลิตของ โครงการ)	งบประมาณ					ตัวชี้วัด (KPI)	ผลที่คาดว่าจะ ได้รับ	หน่วยงาน รับผิดชอบหลัก
				๒๕๖๖ (บาท)	๒๕๖๗ (บาท)	๒๕๖๘ (บาท)	๒๕๖๙ (บาท)	๒๕๗๐ (บาท)			
๓	โครงการปรับปรุง แผนที่ภาษีและ ทะเบียนทรัพย์สิน	เพื่อเพิ่ม ประสิทธิภาพใน การจัดเก็บภาษี	จัดทำแผนที่ภาษีใน เขต อบต. ๘ หมู่บ้าน ๓ ตำบล	-	-	-	-	๕๐,๐๐๐	จำนวน ๑ ครั้ง	อบต.สามารถ จัดเก็บภาษีได้ครบ ทั้ง ๘ หมู่บ้าน	กองคลัง
๔	อบรมคุณธรรม จริยธรรม ผู้ดำรงตำแหน่งทาง การเมือง ข้าราชการ เจ้าหน้าที่ของรัฐ	เพื่อให้ผู้บริหาร สมาชิกสภา พนักงานส่วน ตำบล มีความรู้ ความเข้าใจ เกี่ยวกับคุณธรรม จริยธรรมที่ต้องใช้ ในการปฏิบัติงาน	ผู้บริหาร สมาชิก สภาพนักงานส่วน ตำบล จำนวน ๔๐ คน	๕๐,๐๐๐	๕๐,๐๐๐	๕๐,๐๐๐	๕๐,๐๐๐	๕๐,๐๐๐	ผู้ร่วม โครงการ ได้ร้อยละ ๘๐	เพื่อให้ผู้บริหาร สมาชิกสภา พนักงานส่วน ตำบล มีความรู้ ความเข้าใจ เกี่ยวกับคุณธรรม จริยธรรมที่ต้องใช้ ในการปฏิบัติงาน	สำนัก ปลัด/กอง สวัสดิการ สังคม

- ก. ยุทธศาสตร์ชาติ ๒๐ ปี ยุทธศาสตร์ที่ ๖. ด้านการปรับสมดุลและพัฒนาระบบการบริหารจัดการภาครัฐ
- ข. แผนพัฒนาเศรษฐกิจและสังคมแห่งชาติ ฉบับที่ ๑๓ หมายความว่า ๑๓. ไทยมีภาครัฐที่ทันสมัย มีประสิทธิภาพ และตอบโจทย์ประชาชน
- ค. Sustainable Development Goals : SKGs ป้าหมายที่ ๑๑ ทำให้เมืองและการตั้งถิ่นฐานของมนุษย์มีความครอบคลุม ปลอดภัย มีภูมิทัศน์และยั่งยืน
- ง. ยุทธศาสตร์จังหวัดเพชรบุรี ยุทธศาสตร์ที่ ๒ การเสริมสร้างความมั่นคง ความสงบเรียบร้อย ด้วยต้นทุนทางสังคม ประชาชนพึ่งตนเองได้อย่างยั่งยืน ด้วยศาสตร์พระราชา
- จ. ยุทธศาสตร์การพัฒนาของ อปท. ในเขตจังหวัดเพชรบุรี ที่ ๗ การพัฒนากระบวนการบริหารจัดการที่ดีในองค์กรและการมีส่วนร่วมของประชาชน
๕. ยุทธศาสตร์การพัฒนาด้านการบริหารจัดการบ้านเมืองที่ดี
- ๕.๓ กลยุทธ์ ด้านการบริหารจัดการที่ดี
- แผนงานบริหารงานทั่วไป

ที่	โครงการ	วัตถุประสงค์	เป้าหมาย (ผลผลิตของ โครงการ)	งบประมาณ					ตัวชี้วัด (KPI)	ผลที่คาดว่าจะ ได้รับ	หน่วยงาน รับผิดชอบหลัก
				๒๕๖๖ (บาท)	๒๕๖๗ (บาท)	๒๕๖๘ (บาท)	๒๕๖๙ (บาท)	๒๕๗๐ (บาท)			
๕	วันเฉลิมพระชนมพรรษา สมเด็จพระนางเจ้าสิริกิติ์ พระบรมราชินีนาถ พระ บรมราชชนนีพันปีหลวง	เพื่อร่วม เทิดพระเกียรติ	ประชาชนใน ตำบลและอบต. ร่วม เทิดพระเกียรติ	๓๐,๐๐๐	๓๐,๐๐๐	๓๐,๐๐๐	๓๐,๐๐๐	๓๐,๐๐๐	จำนวน๑ ครั้ง	ประชาชนได้เข้า ร่วมเทิด พระเกียรติ	สำนักปลัด
๖	วันเฉลิมพระชนมพรรษา สมเด็จพระนางเจ้าฯ พระบรมราชินี	เพื่อร่วม เทิดพระเกียรติ	ประชาชนใน ตำบลและอบต. ร่วม เทิดพระเกียรติ	๓๐,๐๐๐	๓๐,๐๐๐	๓๐,๐๐๐	๓๐,๐๐๐	๓๐,๐๐๐	จำนวน๑ ครั้ง	ประชาชนได้เข้า ร่วมเทิด พระเกียรติ	สำนักปลัด
๗	วันเฉลิมพระชนมพรรษา พระบาทสมเด็จพระ เจ้าอยู่หัว	เพื่อร่วม เทิดพระเกียรติ	ประชาชนใน ตำบลและอบต. ร่วม เทิดพระเกียรติ	๓๐,๐๐๐	๓๐,๐๐๐	๓๐,๐๐๐	๓๐,๐๐๐	๓๐,๐๐๐	จำนวน๑ ครั้ง	ประชาชนได้เข้า ร่วมเทิด พระเกียรติและ ทำกิจกรรม ร่วมกัน	สำนักปลัด

ก. ยุทธศาสตร์ชาติ ๒๐ ปี ยุทธศาสตร์ที่ ๖ ด้านการปรับสมดุลและพัฒนาระบบการบริหารจัดการภาครัฐ

ข. แผนพัฒนาเศรษฐกิจและสังคมแห่งชาติ ฉบับที่ ๑๓ หมวดหมายที่ ๘ ไทยมีพื้นที่และเมืองอัจฉริยะที่น่าอยู่ ปลอดภัยเติบโตได้อย่างยั่งยืน

ค. Sustainable Development Goals : SKGs เป้าหมายที่ ๑๑ ทำให้เมืองและการตั้งถิ่นฐานของมนุษย์มีความปลอดภัย ความต้านทานและความยืดหยุ่นต่อการเปลี่ยนแปลงอย่างครอบคลุมและยั่งยืน

ง. ยุทธศาสตร์จังหวัดเพชรบุรี ยุทธศาสตร์ที่ ๒ การเสริมสร้างความมั่นคง ความสงบเรียบร้อย ด้วยต้นทุนทางสังคม ประชาชนพึ่งตนเองได้อย่างยั่งยืน ด้วยศาสตร์พระราชา

จ. ยุทธศาสตร์การพัฒนาของ อปท. ในเขตจังหวัดเพชรบุรี ที่ ๗ การพัฒนากระบวนการบริหารจัดการที่ดีในองค์กรและการมีส่วนร่วมของประชาชน

๕. ยุทธศาสตร์การพัฒนาด้านการบริหารจัดการบ้านเมืองที่ดี

๕.๓ กลยุทธ์ ด้านการบริหารจัดการที่ดี

แผนงานบริหารงานทั่วไป

ที่	โครงการ	วัตถุประสงค์	เป้าหมาย (ผลผลิตของ โครงการ)	งบประมาณ					ตัวชี้วัด (KPI)	ผลที่คาดว่าจะ ได้รับ	หน่วยงาน รับผิดชอบหลัก
				๒๕๖๖ (บาท)	๒๕๖๗ (บาท)	๒๕๖๘ (บาท)	๒๕๖๙ (บาท)	๒๕๗๐ (บาท)			
๘	อุดหนุนสถานที่กลางศูนย์ ปฏิบัติการร่วมของ อปท. โครงการบริหารศูนย์ ปฏิบัติการร่วมในการ ช่วยเหลือประชาชนของ องค์กรปกครองส่วน ท้องถิ่นระดับอำเภอ เขาย้อย	เพื่อให้ประชาชนที่ ประสบสาธารณภัย และปัญหาคุณภาพ ชีวิต ปัญหาโรค ระบาดหรือ โรคติดต่อได้รับการ ช่วยเหลือและมี คุณภาพชีวิตที่ดีขึ้น	ประชาชนมี คุณภาพชีวิตที่ดี	๒๕,๐๐๐	๒๕,๐๐๐	๒๕,๐๐๐	๒๕,๐๐๐	๒๕,๐๐๐	จำนวน ๑ ครั้ง	ประชาชนได้รับ การช่วยเหลือ และมีคุณภาพ ชีวิตที่ดีขึ้น	กองคลัง

ก. ยุทธศาสตร์ชาติ ๒๐ ปี ยุทธศาสตร์ที่ ๖ ด้านการปรับสมดุลและพัฒนาระบบการบริหารจัดการภาครัฐ

ข. แผนพัฒนาเศรษฐกิจและสังคมแห่งชาติ ฉบับที่ ๑๓ หมายเหตุที่ ๘ ไทยมีพื้นที่และเมืองอัจฉริยะที่น่าอยู่ ปลอดภัยเติบโตได้อย่างยั่งยืน

ค. Sustainable Development Goals : SKGs เป้าหมายที่ ๑๑ ทำให้เมืองและการตั้งถิ่นฐานของมนุษย์มีความปลอดภัย ความต้านทานและความยืดหยุ่นต่อการเปลี่ยนแปลงอย่างครอบคลุมและยั่งยืน

ง. ยุทธศาสตร์จังหวัดเพชรบุรี ยุทธศาสตร์ที่ ๒ การเสริมสร้างความมั่นคง ความสงบเรียบร้อย ด้วยต้นทุนทางสังคม ประชาชนพึ่งตนเองได้อย่างยั่งยืน ด้วยศาสตร์พระราชา

จ. ยุทธศาสตร์การพัฒนาของ อปท. ในเขตจังหวัดเพชรบุรี ที่ ๗ การพัฒนากระบวนการบริหารจัดการที่ดีในองค์กรและการมีส่วนร่วมของประชาชน

๕. ยุทธศาสตร์การพัฒนาด้านการบริหารจัดการบ้านเมืองที่ดี

๕.๓ กลยุทธ์ ด้านการบริหารจัดการที่ดี

แผนงานบริหารงานทั่วไป

ที่	โครงการ	วัตถุประสงค์	เป้าหมาย (ผลผลิตของ โครงการ)	งบประมาณ					ตัวชี้วัด (KPI)	ผลที่คาดว่าจะ ได้รับ	หน่วยงาน รับผิดชอบหลัก
				๒๕๖๖ (บาท)	๒๕๖๗ (บาท)	๒๕๖๘ (บาท)	๒๕๖๙ (บาท)	๒๕๗๐ (บาท)			
๙	เสริมสร้าง ความ จงรักภักดีต่อสถาบันพระ มหากษัตริย์	เพื่อแสดงความ จงรักภักดีต่อสถาบัน พระมหากษัตริย์	ประชาชน ๘ หมู่บ้าน	๑๐๐,๐๐๐	๑๐๐,๐๐๐	๑๐๐,๐๐๐	๑๐๐,๐๐๐	๑๐๐,๐๐๐	๘ หมู่บ้าน	ประชาชนร่วม ปกป้องสถาบัน และวันสำคัญ ของชาติ	สำนักปลัด
๑๐	โครงการจัดการเลือกตั้ง นายกอบต. /สมาชิก สภา อบต.	เพื่อการจัดการ เลือกตั้งเป็นไปด้วย ความเรียบร้อย	จัดการเลือกตั้ง ผู้บริหาร ท้องถิ่น หรือสมาชิกสภา	-	-	-	๔๐๐,๐๐๐	-	ร้อยละของ จำนวน ประชากรผู้ มีสิทธิ เลือกตั้ง	อบต.จัดการ เลือกตั้งได้ตาม ระเบียบปฏิบัติ	สำนักปลัด
รวม	๑๐ โครงการ			๔๖๕,๐๐๐	๔๖๕,๐๐๐	๔๖๕,๐๐๐	๔๖๕,๐๐๐	๕๙๕,๐๐๐			

รายละเอียดโครงการพัฒนา
ที่นำมาจากแผนพัฒนาหมู่บ้านและแผนพัฒนาชุมชน
(พ.ศ. ๒๕๖๖ - ๒๕๗๐) ฉบับทบทวนครั้งที่ ๑/๒๕๖๖
องค์การบริหารส่วนตำบลเขาย้อย

แบบ ผ.๐๒/๑

- ก. ยุทธศาสตร์ชาติ ๒๐ ปี ยุทธศาสตร์ที่ ๒ ด้านการสร้างความสามารถในการแข่งขัน
- ข. แผนพัฒนาเศรษฐกิจและสังคมแห่งชาติ ฉบับที่ ๑๓ หมายความว่า ๘ ไทยมีพื้นที่และเมืองอัจฉริยะที่น่าอยู่ ปลอดภัย เติบโตได้อย่างยั่งยืน
- ค. Sustainable Development Goals : SDGs เป้าหมายที่ ๙ สร้างโครงสร้างพื้นฐานที่มีความยืดหยุ่นต่อการเปลี่ยนแปลง สนับสนุนการพัฒนาอุตสาหกรรมที่ครอบคลุมและยั่งยืน และส่งเสริมนวัตกรรม
- ง. ยุทธศาสตร์จังหวัดเพชรบุรี ยุทธศาสตร์ที่ ๑ การพัฒนาเศรษฐกิจแบบครบวงจร จากฐานการค้า การลงทุน การบริการ การท่องเที่ยว และการเกษตร สู่ความมั่นคงยั่งยืน ด้วยนวัตกรรมและเทคโนโลยี
- จ. ยุทธศาสตร์การพัฒนาของ อปท. ในเขตจังหวัดเพชรบุรี ที่ ๑ ด้านโครงสร้างพื้นฐาน
๑. ยุทธศาสตร์การพัฒนาด้านโครงสร้างพื้นฐาน และแหล่งน้ำ
- ๑.๑ กลยุทธ์ ก่อสร้างปรับปรุงด้านโครงสร้างพื้นฐาน และพัฒนาแหล่งน้ำ
แผนงานอุตสาหกรรมและการโยธา

ที่	โครงการ	วัตถุประสงค์	เป้าหมาย (ผลผลิตของ โครงการ)	งบประมาณ					ตัวชี้วัด (KPI)	ผลที่คาดว่าจะ ได้รับ	หน่วยงาน รับผิดชอบหลัก
				๒๕๖๖ (บาท)	๒๕๖๗ (บาท)	๒๕๖๘ (บาท)	๒๕๖๙ (บาท)	๒๕๗๐ (บาท)			
๑	ก่อสร้างถนนคอนกรีตเสริมเหล็กซอยบ้านนายแดง ถึงฝายน้ำล้น ม.๑ ต.เขาย้อย	เพื่อให้ประชาชนในพื้นที่ที่มีถนนสำหรับใช้ในการคมนาคมได้อย่างสะดวก รวดเร็ว	ถนนกว้าง ๔ ม. ยาว ๑๗๐ ม. หนา ๐.๑๕ ม.	-	-	-	๓๘๐,๐๐๐	-	ถนนที่ได้มาตรฐาน	ประชาชนได้รับความสะดวกในการเดินทาง สัญจร	กองช่าง
๒	โครงการก่อสร้างถนนคอนกรีตเสริมซอยบ้านนายหัด ป้อมสิงห์ ม. ๑ ต.เขาย้อย	เพื่อให้ประชาชนในพื้นที่ที่มีถนนสำหรับใช้ในการคมนาคมได้อย่างสะดวก รวดเร็ว	ถนนกว้าง ๔ ม. ยาว ๑๑๕ ม. หนา ๐.๑๕ ม.	๒๙๘,๐๐๐	-	-	-	-	ถนนที่ได้มาตรฐาน	ประชาชนได้รับความสะดวกในการเดินทาง สัญจร	กองช่าง

รายละเอียดโครงการพัฒนา
ที่นำมาจากแผนพัฒนาหมู่บ้านและแผนพัฒนาชุมชน
(พ.ศ. ๒๕๖๖ - ๒๕๗๐) ฉบับทบทวนครั้งที่ ๑/๒๕๖๖
องค์การบริหารส่วนตำบลเขาย้อย

แบบ ผ.๐๒/๑

- ก. ยุทธศาสตร์ชาติ ๒๐ ปี ยุทธศาสตร์ที่ ๒ ด้านการสร้างความสามารถในการแข่งขัน
- ข. แผนพัฒนาเศรษฐกิจและสังคมแห่งชาติ ฉบับที่ ๑๓ หมายความว่า ๘ ไทยมีพื้นที่และเมืองอัจฉริยะที่น่าอยู่ ปลอดภัย เติบโตได้อย่างยั่งยืน
- ค. Sustainable Development Goals : SKGs เป้าหมายที่ ๙ สร้างโครงสร้างพื้นฐานที่มีความยืดหยุ่นต่อการเปลี่ยนแปลง สนับสนุนการพัฒนาอุตสาหกรรมที่ครอบคลุมและยั่งยืน และส่งเสริมนวัตกรรม
- ง. ยุทธศาสตร์จังหวัดเพชรบุรี ยุทธศาสตร์ที่ ๑ การพัฒนาเศรษฐกิจแบบครบวงจร จากฐานการค้า การลงทุน การบริการ การท่องเที่ยว และการเกษตร สู่ความมั่นคงยั่งยืน ด้วยนวัตกรรมและเทคโนโลยี
- จ. ยุทธศาสตร์การพัฒนาของ อปท. ในเขตจังหวัดเพชรบุรี ที่ ๑ ด้านโครงสร้างพื้นฐาน
๑. ยุทธศาสตร์การพัฒนาด้านโครงสร้างพื้นฐาน และแหล่งน้ำ
- ๑.๑ กลยุทธ์ ก่อสร้างปรับปรุงด้านโครงสร้างพื้นฐาน และพัฒนาแหล่งน้ำ
แผนงานอุตสาหกรรมและการโยธา

ที่	โครงการ	วัตถุประสงค์	เป้าหมาย (ผลผลิตของ โครงการ)	งบประมาณ					ตัวชี้วัด (KPI)	ผลที่คาดว่าจะ ได้รับ	หน่วยงาน รับผิดชอบหลัก
				๒๕๖๖ (บาท)	๒๕๖๗ (บาท)	๒๕๖๘ (บาท)	๒๕๖๙ (บาท)	๒๕๗๐ (บาท)			
๓	โครงการก่อสร้างถนนคอนกรีตเสริมทางเข้าเจ้าพ่อขุนศรี หมู่ ๑ ต.เขาย้อย	เพื่อให้ประชาชนมีถนนสำหรับใช้ในการคมนาคมได้อย่างสะดวก รวดเร็ว	ถนนกว้าง ๓.๕๐ ม. ยาว ๙๕ ม.หนา ๐.๑๕ ม.	-	-	๑๘๕,๐๐๐	-	-	ถนนที่ได้มาตรฐาน	ประชาชนได้รับความสะดวกในการเดินทาง สัญจร	กองช่าง
๔	โครงการก่อสร้างถนนคอนกรีตเสริมเหล็กซอยบ้านนางเยาว์ หมู่ ๒ ต.เขาย้อย	เพื่อให้ประชาชนมีถนนสำหรับใช้ในการคมนาคมได้อย่างสะดวก รวดเร็ว	ถนนกว้าง ๔ ม. ยาว ๔๐๐ ม. หนา ๐.๑๕ ม.	-	-	-	-	๘๘๐,๐๐๐	ถนนที่ได้มาตรฐาน	ประชาชนได้รับความสะดวกในการเดินทาง สัญจร	กองช่าง

รายละเอียดโครงการพัฒนา
ที่นำมาจากแผนพัฒนาหมู่บ้านและแผนพัฒนาชุมชน
(พ.ศ. ๒๕๖๖ - ๒๕๗๐) ฉบับทบทวนครั้งที่ ๑/๒๕๖๖
องค์การบริหารส่วนตำบลเขาย้อย

แบบ ผ.๐๒/๑

- ก. ยุทธศาสตร์ชาติ ๒๐ ปี ยุทธศาสตร์ที่ ๒ ด้านการสร้างความสามารถในการแข่งขัน
- ข. แผนพัฒนาเศรษฐกิจและสังคมแห่งชาติ ฉบับที่ ๑๓ หมายความว่า ๘ ไทยมีพื้นที่และเมืองอัจฉริยะที่น่าอยู่ ปลอดภัย เติบโตได้อย่างยั่งยืน
- ค. Sustainable Development Goals : SKGs เป้าหมายที่ ๙ สร้างโครงสร้างพื้นฐานที่มีความยืดหยุ่นต่อการเปลี่ยนแปลง สนับสนุนการพัฒนาอุตสาหกรรมที่ครอบคลุมและยั่งยืน และส่งเสริมนวัตกรรม
- ง. ยุทธศาสตร์จังหวัดเพชรบุรี ยุทธศาสตร์ที่ ๑ การพัฒนาเศรษฐกิจแบบครบวงจร จากฐานการค้า การลงทุน การบริการ การท่องเที่ยว และการเกษตร สุขภาพมั่นคงยั่งยืน ด้วยนวัตกรรมและเทคโนโลยี
- จ. ยุทธศาสตร์การพัฒนาของ อปท. ในเขตจังหวัดเพชรบุรี ที่ ๑ ด้านโครงสร้างพื้นฐาน
๑. ยุทธศาสตร์การพัฒนาด้านโครงสร้างพื้นฐาน และแหล่งน้ำ
- ๑.๑ กลยุทธ์ ก่อสร้างปรับปรุงด้านโครงสร้างพื้นฐาน และพัฒนาแหล่งน้ำ
แผนงานอุตสาหกรรมและการโยธา

ที่	โครงการ	วัตถุประสงค์	เป้าหมาย (ผลผลิตของ โครงการ)	งบประมาณ					ตัวชี้วัด (KPI)	ผลที่คาดว่าจะได้รับ	หน่วยงานรับผิดชอบหลัก
				๒๕๖๖ (บาท)	๒๕๖๗ (บาท)	๒๕๖๘ (บาท)	๒๕๖๙ (บาท)	๒๕๗๐ (บาท)			
๕	โครงการก่อสร้างแนวป้องกันน้ำกัดเซาะตลิ่งพร้อมราวกันตก บริเวณลำห้วยใหญ่ หมู่ที่ ๒ ตำบลเขาย้อย	เพื่อป้องกันการพังทลายของตลิ่งและความสะดวกปลอดภัยในการสัญจร	งานเรียงหินใหญ่ ยาวแนวสูง ๔ ม. ยาว ๔๕ ม. และเรียงหินใหญ่บรรจุกล่องตาข่าย ความสูงไม่น้อยกว่า ๔ ม. ยาว ๒๐ ม. พร้อมราวกันตกยาว ๕๒ ม.	-	-	-	-	๑,๑๗๐,๐๐๐	จำนวนประชาชนที่ได้รับความสะดวก ปลอดภัยในการสัญจร	กองช่าง	

รายละเอียดโครงการพัฒนา
ที่นำมาจากแผนพัฒนาหมู่บ้านและแผนพัฒนาชุมชน
(พ.ศ. ๒๕๖๖ - ๒๕๗๐) ฉบับทบทวนครั้งที่ ๑/๒๕๖๖
องค์การบริหารส่วนตำบลเขาย้อย

แบบ ผ.๐๒/๑

- ก. ยุทธศาสตร์ชาติ ๒๐ ปี ยุทธศาสตร์ที่ ๒ ด้านการสร้างความสามารถในการแข่งขัน
- ข. แผนพัฒนาเศรษฐกิจและสังคมแห่งชาติ ฉบับที่ ๑๓ หมายความว่า ๘ ไทยมีพื้นที่และเมืองอัจฉริยะที่น่าอยู่ ปลอดภัย เติบโตได้อย่างยั่งยืน
- ค. Sustainable Development Goals : SKGs เป้าหมายที่ ๙ สร้างโครงสร้างพื้นฐานที่มีความยืดหยุ่นต่อการเปลี่ยนแปลง สนับสนุนการพัฒนาอุตสาหกรรมที่ครอบคลุมและยั่งยืน และส่งเสริมนวัตกรรม
- ง. ยุทธศาสตร์จังหวัดเพชรบุรี ยุทธศาสตร์ที่ ๑ การพัฒนาเศรษฐกิจแบบครบวงจร จากฐานการค้า การลงทุน การบริการ การท่องเที่ยว และการเกษตรสู่ความมั่นคงยั่งยืน ด้วยนวัตกรรมและเทคโนโลยี
- จ. ยุทธศาสตร์การพัฒนาของ อปท. ในเขตจังหวัดเพชรบุรี ที่ ๑ ด้านโครงสร้างพื้นฐาน
- ๑. ยุทธศาสตร์การพัฒนาด้านโครงสร้างพื้นฐาน และแหล่งน้ำ
 - ๑.๑ กลยุทธ์ ก่อสร้างปรับปรุงด้านโครงสร้างพื้นฐาน และพัฒนาแหล่งน้ำ
แผนงานอุตสาหกรรมและการโยธา

ที่	โครงการ	วัตถุประสงค์	เป้าหมาย (ผลผลิตของ โครงการ)	งบประมาณ					ตัวชี้วัด (KPI)	ผลที่คาดว่าจะ ได้รับ	หน่วยงาน รับผิดชอบหลัก
				๒๕๖๖ (บาท)	๒๕๖๗ (บาท)	๒๕๖๘ (บาท)	๒๕๖๙ (บาท)	๒๕๗๐ (บาท)			
๖	โครงการก่อสร้างถนนคอนกรีตเสริมสายบ้านห้วยใหญ่-สระพุก หมู่ ๒ ต.เขาย้อย	เพื่อให้ประชาชนมีถนนสำหรับใช้ในการคมนาคมได้อย่างสะดวก รวดเร็ว	ถนนกว้าง ๔ ม. ยาว ๓๘๐ ม. หนา ๐.๑๕ ม.	-	-	-	-	๘๕๐,๐๐๐	ถนนที่ได้มาตรฐาน	ประชาชนได้รับความสะดวกในการเดินทางสัญจร	กองช่าง
๗	โครงการก่อสร้างถนนคอนกรีตเสริมเหล็กซอยบ้าน นายสม ช่วงชู หมู่ ๒ ต.เขาย้อย	เพื่อให้ประชาชนมีถนนสำหรับใช้ในการคมนาคมได้อย่างสะดวก รวดเร็ว	ถนนกว้าง ๔ ม. ยาว ๕๐๐ ม. หนา ๐.๑๕ ม.	-	-	-	๕๕๐,๐๐๐	๕๕๐,๐๐๐	ถนนที่ได้มาตรฐาน	ประชาชนได้รับความสะดวกในการเดินทางสัญจร	กองช่าง

รายละเอียดโครงการพัฒนา
ที่นำมาจากแผนพัฒนาหมู่บ้านและแผนพัฒนาชุมชน
(พ.ศ. ๒๕๖๖ - ๒๕๗๐) ฉบับทบทวนครั้งที่ ๑/๒๕๖๖
องค์การบริหารส่วนตำบลเขาย้อย

แบบ ผ.๐๒/๑

- ก. ยุทธศาสตร์ชาติ ๒๐ ปี ยุทธศาสตร์ที่ ๒ ด้านการสร้างความสามารถในการแข่งขัน
- ข. แผนพัฒนาเศรษฐกิจและสังคมแห่งชาติ ฉบับที่ ๑๓ หมายความว่า ๘ ไทยมีพื้นที่และเมืองอัจฉริยะที่น่าอยู่ ปลอดภัย เติบโตได้อย่างยั่งยืน
- ค. Sustainable Development Goals : SKGs เป้าหมายที่ ๙ สร้างโครงสร้างพื้นฐานที่มีความยืดหยุ่นต่อการเปลี่ยนแปลง สนับสนุนการพัฒนาอุตสาหกรรมที่ครอบคลุมและยั่งยืน และส่งเสริมนวัตกรรม
- ง. ยุทธศาสตร์จังหวัดเพชรบุรี ยุทธศาสตร์ที่ ๑ การพัฒนาเศรษฐกิจแบบครบวงจร จากฐานการค้า การลงทุน การบริการ การท่องเที่ยว และการเกษตร สู่ความมั่นคงยั่งยืน ด้วยนวัตกรรมและเทคโนโลยี
- จ. ยุทธศาสตร์การพัฒนาของ อปท. ในเขตจังหวัดเพชรบุรี ที่ ๑ ด้านโครงสร้างพื้นฐาน
- ๑. ยุทธศาสตร์การพัฒนาด้านโครงสร้างพื้นฐาน และแหล่งน้ำ
 - ๑.๑ กลยุทธ์ ก่อสร้างปรับปรุงด้านโครงสร้างพื้นฐาน และพัฒนาแหล่งน้ำ
แผนงานอุตสาหกรรมและการโยธา

ที่	โครงการ	วัตถุประสงค์	เป้าหมาย (ผลผลิตของ โครงการ)	งบประมาณ					ตัวชี้วัด (KPI)	ผลที่คาดว่าจะได้รับ	หน่วยงาน รับผิดชอบหลัก
				๒๕๖๖ (บาท)	๒๕๖๗ (บาท)	๒๕๖๘ (บาท)	๒๕๖๙ (บาท)	๒๕๗๐ (บาท)			
๘	โครงการก่อสร้างถนน ลูกรังเลียบลำห้วยเขา พระบริเวณสะพานเขา พระอ่างเก็บน้ำ เขาพระ หมู่ ๑ ต. ทับคาง	เพื่อให้ประชาชน ในพื้นที่มีถนน สำหรับใช้ในการ คมนาคมได้อย่าง สะดวกรวดเร็ว	ถนนกว้าง ๕ ม. ยาว ๗๐๐ ม. หนา ๐.๒๐ ม.	-	-	-	-	๕๓๐,๐๐๐	ถนนที่ได้ มาตรฐาน	ประชาชน ได้รับความ สะดวกในการ เดินทางสัญจร ไปมา	กองช่าง
๙	โครงการก่อสร้างราง ระบายน้ำซอยบ้าน นายเดิม เพื่อถาง ม.๑ ต. ทับคาง	เพื่อให้ประชาชน มีถนนในการ คมนาคมได้อย่าง สะดวกรวดเร็ว	ถนนกว้าง ๐.๔๐ ม. ยาว ๒๐๐ ม.	-	-	-	๕๐๐,๐๐๐	-	ถนนที่ได้ มาตรฐาน	ประชาชน ได้รับความ สะดวกในการ เดินทางสัญจร ไปมา	กองช่าง

รายละเอียดโครงการพัฒนา
ที่นำมาจากแผนพัฒนาหมู่บ้านและแผนพัฒนาชุมชน
(พ.ศ. ๒๕๖๖ - ๒๕๗๐) ฉบับทบทวนครั้งที่ ๑/๒๕๖๖
องค์การบริหารส่วนตำบลเขาย้อย

แบบ ผ.๐๒/๑

- ก. ยุทธศาสตร์ชาติ ๒๐ ปี ยุทธศาสตร์ที่ ๒ ด้านการสร้างความสามารถในการแข่งขัน
- ข. แผนพัฒนาเศรษฐกิจและสังคมแห่งชาติ ฉบับที่ ๑๓ หมายเหตุที่ ๘ ไทยมีพื้นที่และเมืองอัจฉริยะที่น่าอยู่ ปลอดภัย เติบโตได้อย่างยั่งยืน
- ค. Sustainable Development Goals : SKGs เป้าหมายที่ ๙ สร้างโครงสร้างพื้นฐานที่มีความยืดหยุ่นต่อการเปลี่ยนแปลง สนับสนุนการพัฒนาอุตสาหกรรมที่ครอบคลุมและยั่งยืน และส่งเสริมนวัตกรรม
- ง. ยุทธศาสตร์จังหวัดเพชรบุรี ยุทธศาสตร์ที่ ๑ การพัฒนาเศรษฐกิจแบบครบวงจร จากฐานการค้า การลงทุน การบริการ การท่องเที่ยว และการเกษตร สู่ความมั่นคงยั่งยืน ด้วยนวัตกรรมและเทคโนโลยี
- จ. ยุทธศาสตร์การพัฒนาของ อปท. ในเขตจังหวัดเพชรบุรี ที่ ๑ ด้านโครงสร้างพื้นฐาน
- ๑. ยุทธศาสตร์การพัฒนาด้านโครงสร้างพื้นฐาน และแหล่งน้ำ
 - ๑.๑ กลยุทธ์ ก่อสร้างปรับปรุงด้านโครงสร้างพื้นฐาน และพัฒนาแหล่งน้ำ
แผนงานอุตสาหกรรมและการโยธา

ที่	โครงการ	วัตถุประสงค์	เป้าหมาย (ผลผลิตของ โครงการ)	งบประมาณ					ตัวชี้วัด (KPI)	ผลที่คาดว่าจะได้รับ	หน่วยงาน รับผิดชอบหลัก
				๒๕๖๖ (บาท)	๒๕๖๗ (บาท)	๒๕๖๘ (บาท)	๒๕๖๙ (บาท)	๒๕๗๐ (บาท)			
๑๐	ก่อสร้างถนนดินลูกรังพร้อมผิวจราจรหินคลุกซอยบ้านลุงริน หมู่ที่ ๑ สระพัง	เพื่อให้ประชาชนมีถนนสำหรับใช้ในการคมนาคมได้อย่างสะดวก รวดเร็ว	ถนนกว้าง ๔ ม. ยาว ๘๐๐ ม. หนา ๐.๒๐ ม	-	-	-	๔๘๐,๐๐๐	-	ประชาชนมีถนนในการสัญจร	ประชาชนได้รับความสะดวกในการเดินทางสัญจรไปมา	กองช่าง
๑๑	โครงการก่อสร้างถนนคสล.ซอยบ้านนายมนัส เทียนเงินหมู่ ๔ ต.ทับคา	เพื่อให้ประชาชนมีถนนในการคมนาคมได้อย่างสะดวก รวดเร็ว	กว้าง ๔ ม. ยาว ๑๙๐ ม. หนา ๐.๑๕ ม.	๔๘๐,๐๐๐	-	-	-	-	ถนนที่ได้มาตรฐาน	ประชาชนได้รับความสะดวกในการเดินทาง	กองช่าง

รายละเอียดโครงการพัฒนา
ที่นำมาจากแผนพัฒนาหมู่บ้านและแผนพัฒนาชุมชน
(พ.ศ. ๒๕๖๖ - ๒๕๗๐) ฉบับทบทวนครั้งที่ ๑/๒๕๖๖
องค์การบริหารส่วนตำบลเขาย้อย

แบบ ผ.๐๒/๑

- ก. ยุทธศาสตร์ชาติ ๒๐ ปี ยุทธศาสตร์ที่ ๒ ด้านการสร้างความสามารถในการแข่งขัน
 - ข. แผนพัฒนาเศรษฐกิจและสังคมแห่งชาติ ฉบับที่ ๑๓ หมายความว่า ๘ ไทยมีพื้นที่และเมืองอัจฉริยะที่น่าอยู่ ปลอดภัย เติบโตได้อย่างยั่งยืน
 - ค. Sustainable Development Goals : SKGs เป้าหมายที่ ๙ สร้างโครงสร้างพื้นฐานที่มีความยืดหยุ่นต่อการเปลี่ยนแปลง สนับสนุนการพัฒนาอุตสาหกรรมที่ครอบคลุมและยั่งยืน และส่งเสริมนวัตกรรม
 - ง. ยุทธศาสตร์จังหวัดเพชรบุรี ยุทธศาสตร์ที่ ๑ การพัฒนาเศรษฐกิจแบบครบวงจร จากฐานการค้า การลงทุน การบริการ การท่องเที่ยว และการเกษตร สู่ความมั่นคงยั่งยืน ด้วยนวัตกรรมและเทคโนโลยี
 - จ. ยุทธศาสตร์การพัฒนาของ อปท. ในเขตจังหวัดเพชรบุรี ที่ ๑ ด้านโครงสร้างพื้นฐาน
 - ๑. ยุทธศาสตร์การพัฒนาด้านโครงสร้างพื้นฐาน และแหล่งน้ำ
 - ๑.๑ กลยุทธ์ ก่อสร้างปรับปรุงด้านโครงสร้างพื้นฐาน และพัฒนาแหล่งน้ำ
- แผนงานอุตสาหกรรมและการโยธา

ที่	โครงการ	วัตถุประสงค์	เป้าหมาย (ผลผลิตของ โครงการ)	งบประมาณ					ตัวชี้วัด ด (KPI)	ผลที่คาดว่าจะ ได้รับ	หน่วยงาน รับผิดชอบหลัก
				๒๕๖๖ (บาท)	๒๕๖๗ (บาท)	๒๕๖๘ (บาท)	๒๕๖๙ (บาท)	๒๕๗๐ (บาท)			
๑๒	โครงการก่อสร้างถนน คสล.ซอยบ้านนายอำนาจ ดอกบัว หมู่ ๔ ต.ทับคาง	เพื่อให้ประชาชนมี ถนนใช้ในการ คมนาคม สะดวกรวดเร็ว	กว้าง ๔ ม. ยาว ๕๐ ม. หนา ๐.๑๕ ม.	๑๓๐,๐๐๐	-	-	-	-	ถนนที่ ได้ มาตรฐาน	ประชาชน ได้รับความ สะดวก การ เดินทาง	กองช่าง
รวม	๑๒ โครงการ			๙๐๘,๐๐๐	-	๑๘๕,๐๐๐	๑,๙๑๐,๐๐๐	๓,๙๗๐,๐๐๐			

รายละเอียดโครงการพัฒนา
ที่นำมาจากแผนพัฒนาหมู่บ้านและแผนพัฒนาชุมชน
(พ.ศ. ๒๕๖๖ - ๒๕๗๐) ฉบับทบทวนครั้งที่ ๑/๒๕๖๖
องค์การบริหารส่วนตำบลเขาย้อย

แบบ ผ.๐๒/๑

- ก. ยุทธศาสตร์ชาติ ๒๐ ปี ยุทธศาสตร์ที่ ๒ ด้านการสร้างความสามารถในการแข่งขัน
 - ข. แผนพัฒนาเศรษฐกิจและสังคมแห่งชาติ ฉบับที่ ๑๓ หมายความว่า ๘ ไทยมีพื้นที่และเมืองอัจฉริยะที่น่าอยู่ ปลอดภัย เติบโตได้อย่างยั่งยืน
 - ค. Sustainable Development Goals : SKGs เป้าหมายที่ ๙ สร้างโครงสร้างพื้นฐานที่มีความยืดหยุ่นต่อการเปลี่ยนแปลง สนับสนุนการพัฒนาอุตสาหกรรมที่ครอบคลุมและยั่งยืน และส่งเสริมนวัตกรรม
 - ง. ยุทธศาสตร์จังหวัดเพชรบุรี ยุทธศาสตร์ที่ ๑ การพัฒนาเศรษฐกิจแบบครบวงจร จากฐานการค้า การลงทุน การบริการ การท่องเที่ยว และการเกษตร สู่ความมั่นคงยั่งยืน ด้วยนวัตกรรมและเทคโนโลยี
 - จ. ยุทธศาสตร์การพัฒนาของ อปท. ในเขตจังหวัดเพชรบุรี ที่ ๑ ด้านโครงสร้างพื้นฐาน
 - ๑. ยุทธศาสตร์การพัฒนาด้านโครงสร้างพื้นฐาน และแหล่งน้ำ
 - ๑.๑ กลยุทธ์ ก่อสร้างปรับปรุงด้านโครงสร้างพื้นฐาน และพัฒนาแหล่งน้ำ
- แผนงานเคหะและชุมชน

ที่	โครงการ	วัตถุประสงค์	เป้าหมาย (ผลผลิตของ โครงการ)	งบประมาณ					ตัวชี้วัด (KPI)	ผลที่คาดว่าจะ ได้รับ	หน่วยงาน รับผิดชอบหลัก
				๒๕๖๖ (บาท)	๒๕๖๗ (บาท)	๒๕๖๘ (บาท)	๒๕๖๙ (บาท)	๒๕๗๐ (บาท)			
๑	โครงการติดตั้งเสาไฟฟ้าพร้อมดวงโคมแสงสว่างเลียนลำห้วยเขาพระบริเวณสะพานเขาพระอ่างเก็บน้ำเขาพระ หมู่ ๑ ต.ทับคาง	เพื่อให้ประชาชนมีไฟฟ้าที่สว่างตามทางสาธารณะและป้องกันอุบัติเหตุ	ระยะทาง ๔๐๐ ม. จำนวน ๕ ชุด	-	-	-	-	๓๕๐,๐๐๐	มีระบบไฟฟ้าที่ได้มาตรฐาน	ประชาชนได้รับความสะดวกสบาย ยามค่ำคืน	กองช่าง
รวม	๑ โครงการ			-	-	-	-	๓๕๐,๐๐๐			

รายละเอียดโครงการพัฒนา
ที่นำมาจากแผนพัฒนาหมู่บ้านและแผนพัฒนาชุมชน
(พ.ศ. ๒๕๖๖ – ๒๕๗๐) ฉบับทบทวนครั้งที่ ๑/๒๕๖๖
องค์การบริหารส่วนตำบลเขาย้อย

แบบ ผ.๐๒/๑

- ก. ยุทธศาสตร์ชาติ ๒๐ ปี ยุทธศาสตร์ที่ ๒ ด้านการสร้างความสามารถในการแข่งขัน
 - ข. แผนพัฒนาเศรษฐกิจและสังคมแห่งชาติ ฉบับที่ ๑๓ หมายความว่า ๘ ไทยมีพื้นที่และเมืองอัจฉริยะที่น่าอยู่ ปลอดภัย เติบโตได้อย่างยั่งยืน
 - ค. Sustainable Development Goals : SKGs เป้าหมายที่ ๙ สร้างโครงสร้างพื้นฐานที่มีความยืดหยุ่นต่อการเปลี่ยนแปลง สนับสนุนการพัฒนาอุตสาหกรรมที่ครอบคลุมและยั่งยืน และส่งเสริมนวัตกรรม
 - ง. ยุทธศาสตร์จังหวัดเพชรบุรี ยุทธศาสตร์ที่ ๑ การพัฒนาเศรษฐกิจแบบครบวงจร จากฐานการค้า การลงทุน การบริการ การท่องเที่ยว และการเกษตร สู่ความมั่นคงยั่งยืน ด้วยนวัตกรรมและเทคโนโลยี
 - จ. ยุทธศาสตร์การพัฒนาของ อปท. ในเขตจังหวัดเพชรบุรี ที่ ๑ ด้านโครงสร้างพื้นฐาน
 - ๑. ยุทธศาสตร์การพัฒนาด้านโครงสร้างพื้นฐาน และแหล่งน้ำ
 - ๑.๑ กลยุทธ์ ก่อสร้างปรับปรุงด้านโครงสร้างพื้นฐาน และพัฒนาแหล่งน้ำ
- แผนงานการเกษตร

ที่	โครงการ	วัตถุประสงค์	เป้าหมาย (ผลผลิตของ โครงการ)	งบประมาณ					ตัวชี้วัด (KPI)	ผลที่คาดว่าจะได้รับ	หน่วยงาน รับผิดชอบหลัก
				๒๕๖๖ (บาท)	๒๕๖๗ (บาท)	๒๕๖๘ (บาท)	๒๕๖๙ (บาท)	๒๕๗๐ (บาท)			
๑	ขุดลอก สาธารณประโยชน์ ลำห้วยห้วยใหญ่ ม. ๒ ต.เขาย้อย	เพื่อเป็นแหล่งน้ำ ทางการเกษตร และการเลี้ยงสัตว์ การอุปโภค	ขนาดปากกว้าง ๖ ม. ก้นกว้าง ๓ ม. ลึกเฉลี่ย ๓ ม. ระยะทาง ๒,๐๐๐ ม	-	-	-	-	๘๙๐,๐๐๐	ลำห้วยที่ ได้ มาตรฐาน	ประชาชนมี แหล่งน้ำไว้ ใช้อุปโภค บริโภค	กองช่าง
๒	โครงการขุดลอกลำ ห้วยกระแทก ม. ๑ ต.เขาย้อย	เพื่อระบายน้ำ ป้องกันปัญหาน้ำ ท่วมขัง	ปากกว้าง ๖ ม. ก้น กว้าง ๓ม.ลึก ๓ ม. ยาว ๖๐๐ ม.	-	-	-	-	๘๐,๐๐๐	คลองได้ มาตรฐาน	ลดปัญหา น้ำท่วมขัง	กองช่าง
รวม	๒ โครงการ							๙๗๐,๐๐๐			

รายละเอียดโครงการพัฒนา
แผนพัฒนาท้องถิ่น (พ.ศ. ๒๕๖๖ - ๒๕๗๐) ฉบับทบทวนครั้งที่ ๑/๒๕๖๖
โครงการที่เกี่วข้องขององค์กรปกครองส่วนท้องถิ่นที่ใช้สำหรับการประสานแผนพัฒนาท้องถิ่น
องค์การบริหารส่วนตำบลเขาย้อย

แบบ ผ.๐๒/๒

- ก. ยุทธศาสตร์ชาติ ๒๐ ปี ยุทธศาสตร์ที่ ๒ ด้านการสร้างความสามารถในการแข่งขัน
- ข. แผนพัฒนาเศรษฐกิจและสังคมแห่งชาติ ฉบับที่ ๑๓ หมายความว่า ๘ ไทยมีพื้นที่และเมืองอัจฉริยะที่น่าอยู่ ปลอดภัย เติบโตได้อย่างยั่งยืน
- ค. Sustainable Development Goals : SKGs เป้าหมายที่ ๙ สร้างโครงสร้างพื้นฐานที่มีความยืดหยุ่นต่อการเปลี่ยนแปลง สนับสนุนการพัฒนาอุตสาหกรรมที่ครอบคลุมและยั่งยืน และส่งเสริมนวัตกรรม
- ง. ยุทธศาสตร์จังหวัดเพชรบุรี ยุทธศาสตร์ที่ ๑ การพัฒนาเศรษฐกิจแบบครบวงจร จากฐานการค้า การลงทุน การบริการ การท่องเที่ยว และการเกษตรสู่ความมั่นคงยั่งยืน ด้วยนวัตกรรมและเทคโนโลยี
- จ. ยุทธศาสตร์การพัฒนาของ อปท. ในเขตจังหวัดเพชรบุรี ที่ ๑ ด้านโครงสร้างพื้นฐาน
๑. ยุทธศาสตร์การพัฒนาด้านโครงสร้างพื้นฐาน และแหล่งน้ำ
- ๑.๑ กลยุทธ์ ก่อสร้างปรับปรุงด้านโครงสร้างพื้นฐาน และพัฒนาแหล่งน้ำ
- แผนงานอุตสาหกรรมและการโยธา

ที่	โครงการ	วัตถุประสงค์	เป้าหมาย (ผลผลิตของโครงการ)	งบประมาณ					ตัวชี้วัด (KPI)	ผลที่คาดว่าจะได้รับ	หน่วยงานที่จะขอประสาน
				๒๕๖๖ (บาท)	๒๕๖๗ (บาท)	๒๕๖๘ (บาท)	๒๕๖๙ (บาท)	๒๕๗๐ (บาท)			
๑	โครงการก่อสร้างถนนคอนกรีตเสริมเหล็กพร้อมรางระบายน้ำสายห้วยกระแต-ไร่เจ๊ก ม. ๑ ต.เขาย้อย	เพื่อให้ประชาชนในพื้นที่มีถนนสำหรับใช้ในการคมนาคมได้อย่างสะดวกรวดเร็ว	ระยะทาง ๑,๘๐๐ เมตร	-	๑,๖๐๐,๐๐๐ (๒๗๕ ม)	๘,๘๐๐,๐๐๐	-	-	ถนนที่ได้มาตรฐาน	ประชาชนได้รับความสะดวกในการเดินทางสัญจร	กองช่าง
๒	โครงการก่อสร้างสะพานคสล. ข้ามคลองชลประทาน (บริเวณสนามกีฬา) หมู่ ๒ เขาย้อย	เพื่อให้ประชาชนในพื้นที่มีถนนสำหรับใช้ในการคมนาคมได้อย่างสะดวกรวดเร็ว	สะพานกว้าง ๑๐ ม. ยาว ๓๐ ม.	๕,๐๐๐,๐๐๐	-	-	-	-	ประชาชนมีเส้นทางคมนาคมที่สะดวกปลอดภัย	ประชาชนได้รับความสะดวกในการเดินทางสัญจร	ชลประทาน

รายละเอียดโครงการพัฒนา
แผนพัฒนาท้องถิ่น (พ.ศ. ๒๕๖๖ - ๒๕๗๐) ฉบับทบทวนครั้งที่ ๑/๒๕๖๖
โครงการที่เกี่วข้องขององค์กรปกครองส่วนท้องถิ่นที่ใช้สำหรับการประสานแผนพัฒนาท้องถิ่น
องค์การบริหารส่วนตำบลเขาย้อย

แบบ ผ.๐๒/๒

- ก. ยุทธศาสตร์ชาติ ๒๐ ปี ยุทธศาสตร์ที่ ๒ ด้านการสร้างความสามารถในการแข่งขัน
- ข. แผนพัฒนาเศรษฐกิจและสังคมแห่งชาติ ฉบับที่ ๑๓ หมายความว่า ๘ ไทยมีพื้นที่และเมืองอัจฉริยะที่น่าอยู่ ปลอดภัย เติบโตได้อย่างยั่งยืน
- ค. Sustainable Development Goals : SKGs เป้าหมายที่ ๙ สร้างโครงสร้างพื้นฐานที่มีความยืดหยุ่นต่อการเปลี่ยนแปลง สนับสนุนการพัฒนาอุตสาหกรรมที่ครอบคลุมและยั่งยืน และส่งเสริมนวัตกรรม
- ง. ยุทธศาสตร์จังหวัดเพชรบุรี ยุทธศาสตร์ที่ ๑ การพัฒนาเศรษฐกิจแบบครบวงจร จากฐานการค้า การลงทุน การบริการ การท่องเที่ยว และการเกษตร สู่มั่งคั่งยั่งยืน ด้วยนวัตกรรมและเทคโนโลยี
- จ. ยุทธศาสตร์การพัฒนาของ อปท. ในเขตจังหวัดเพชรบุรี ที่ ๑ ด้านโครงสร้างพื้นฐาน
- ๑. ยุทธศาสตร์การพัฒนาด้านโครงสร้างพื้นฐาน และแหล่งน้ำ

๑.๑ กลยุทธ์ ก่อสร้างปรับปรุงด้านโครงสร้างพื้นฐาน และพัฒนาแหล่งน้ำ

แผนงานอุตสาหกรรมและการโยธา

ที่	โครงการ	วัตถุประสงค์	เป้าหมาย (ผลผลิตของ โครงการ)	งบประมาณ					ตัวชี้วัด (KPI)	ผลที่คาดว่าจะได้รับ	หน่วยงานที่ จะขอ ประสาน
				๒๕๖๖ (บาท)	๒๕๖๗ (บาท)	๒๕๖๘ (บาท)	๒๕๖๙ (บาท)	๒๕๗๐ (บาท)			
๓	โครงการก่อสร้างถนนคอนกรีตเสริมเหล็กขอยสุวรรณิสา หมู่ที่ ๒ ต.สระพัง	เพื่อให้ประชาชนมีถนนสำหรับใช้ในการคมนาคมได้อย่างสะดวกรวดเร็ว	กว้าง ๖.๐๐ ม. ยาว ๓๕๐.๐๐ ม. หนา ๐.๑๕ ม.	-	-	-	-	๑,๗๐๐,๐๐๐	ถนนได้มาตรฐาน	ประชาชนได้รับความสะดวกในการเดินทางสัญจรไปมา	อบจ.
๔	โครงการปรับปรุงซ่อมแซมขยายสะพาน คสล.ข้ามคลองชลประทาน เขานาค หมู่ ๑ ต.สระพัง	เพื่อให้ประชาชนมีถนนในการคมนาคมได้อย่างสะดวกรวดเร็ว	ขนาดสะพานกว้าง ๑๒ ม. ยาว ๑๘ ม	-	-	-	-	๕,๐๐๐,๐๐๐	ถนนที่ได้มาตรฐาน	ประชาชนได้รับความสะดวกในการเดินทางสัญจรไปมา	ชลประทาน

รายละเอียดโครงการพัฒนา
แผนพัฒนาท้องถิ่น (พ.ศ. ๒๕๖๖ - ๒๕๗๐) ฉบับทบทวนครั้งที่ ๑/๒๕๖๖
โครงการที่เกี่วข้องขององค์การปกครองส่วนท้องถิ่นที่ใช้สำหรับการประสานแผนพัฒนาท้องถิ่น
องค์การบริหารส่วนตำบลเขาย้อย

แบบ ผ.๐๒/๒

- ก. ยุทธศาสตร์ชาติ ๒๐ ปี ยุทธศาสตร์ที่ ๒ ด้านการสร้างความสามารถในการแข่งขัน
- ข. แผนพัฒนาเศรษฐกิจและสังคมแห่งชาติ ฉบับที่ ๑๓ หมายความว่า ๘ ไทยมีพื้นที่และเมืองอัจฉริยะที่น่าอยู่ ปลอดภัย เติบโตได้อย่างยั่งยืน
- ค. Sustainable Development Goals : SKGs เป้าหมายที่ ๙ สร้างโครงสร้างพื้นฐานที่มีความยืดหยุ่นต่อการเปลี่ยนแปลง สนับสนุนการพัฒนาอุตสาหกรรมที่ครอบคลุมและยั่งยืน และส่งเสริมนวัตกรรม
- ง. ยุทธศาสตร์จังหวัดเพชรบุรี ยุทธศาสตร์ที่ ๑ การพัฒนาเศรษฐกิจแบบครบวงจร จากฐานการค้า การลงทุน การบริการ การท่องเที่ยว และการเกษตร สู่มั่งคั่งยั่งยืน ด้วยนวัตกรรมและเทคโนโลยี
- จ. ยุทธศาสตร์การพัฒนาของ อปท. ในเขตจังหวัดเพชรบุรี ที่ ๑ ด้านโครงสร้างพื้นฐาน
- ๑. ยุทธศาสตร์การพัฒนาด้านโครงสร้างพื้นฐาน และแหล่งน้ำ

๑.๑ กลยุทธ์ ก่อสร้างปรับปรุงด้านโครงสร้างพื้นฐาน และพัฒนาแหล่งน้ำ

แผนงานอุตสาหกรรมและการโยธา

ที่	โครงการ	วัตถุประสงค์	เป้าหมาย (ผลผลิตของ โครงการ)	งบประมาณ					ตัวชี้วัด (KPI)	ผลที่คาดว่าจะได้รับ	หน่วยงานที่จะขอ ประสาน
				๒๕๖๖ (บาท)	๒๕๖๗ (บาท)	๒๕๖๘ (บาท)	๒๕๖๙ (บาท)	๒๕๗๐ (บาท)			
๕	โครงการปรับปรุงซ่อมแซม ขยายสะพาน คสล. ข้าม คลองชลประทานหนอง แห่นหมู่ ๒ ต.สระพัง	เพื่อให้ประชาชน ในพื้นที่มีถนน สำหรับใช้ในการ คมนาคมได้อย่าง สะดวกรวดเร็ว	กว้าง ๑๒ ม. ยาว ๑๕ ม	-	-	-	-	๕,๐๐๐,๐๐๐	ประชาชน มีเส้นทาง คมนาคมที่ สะดวก ปลอดภัย	ประชาชน ได้รับความ สะดวกใน การ เดินทาง สัญจร	ชลประทาน
๖	โครงการปรับปรุงซ่อมแซม ขยายสะพาน คสล. ข้าม คลองชลประทาน (ถนน สายหนองทุ่ม) หมู่ ๒ ต.ทับคา	เพื่อให้ประชาชน มีถนนสำหรับใช้ ในการคมนาคม ได้อย่างสะดวก รวดเร็ว	ขนาดสะพาน กว้าง ๑๐ ม. ยาว ๓๐ ม.	-	-	-	๕,๐๐๐,๐๐๐	-	ถนนที่ได้ มาตรฐาน	ประชาชน ได้รับความ สะดวกใน การ เดินทาง สัญจร	ชลประทาน

รายละเอียดโครงการพัฒนา
แผนพัฒนาท้องถิ่น (พ.ศ. ๒๕๖๖ – ๒๕๗๐) ฉบับทบทวนครั้งที่ ๑/๒๕๖๖
โครงการที่เกี่วข้องขององค์กรปกครองส่วนท้องถิ่นที่ใช้สำหรับการประสานแผนพัฒนาท้องถิ่น
องค์การบริหารส่วนตำบลเขาย้อย

แบบ ผ.๐๒/๒

- ก. ยุทธศาสตร์ชาติ ๒๐ ปี ยุทธศาสตร์ที่ ๒ ด้านการสร้างความสามารถในการแข่งขัน
- ข. แผนพัฒนาเศรษฐกิจและสังคมแห่งชาติ ฉบับที่ ๑๓ หมายความว่า ๘ ไทยมีพื้นที่และเมืองอัจฉริยะที่น่าอยู่ ปลอดภัย เติบโตได้อย่างยั่งยืน
- ค. Sustainable Development Goals : SKGs เป้าหมายที่ ๙ สร้างโครงสร้างพื้นฐานที่มีความยืดหยุ่นต่อการเปลี่ยนแปลง สนับสนุนการพัฒนาอุตสาหกรรมที่ครอบคลุมและยั่งยืน และส่งเสริมนวัตกรรม
- ง. ยุทธศาสตร์จังหวัดเพชรบุรี ยุทธศาสตร์ที่ ๑ การพัฒนาเศรษฐกิจแบบครบวงจร จากฐานการค้า การลงทุน การบริการ การท่องเที่ยว และการเกษตร สู่ความมั่นคงยั่งยืน ด้วยนวัตกรรมและเทคโนโลยี
- จ. ยุทธศาสตร์การพัฒนาของ อปท. ในเขตจังหวัดเพชรบุรี ที่ ๑ ด้านโครงสร้างพื้นฐาน
๑. ยุทธศาสตร์การพัฒนาด้านโครงสร้างพื้นฐาน และแหล่งน้ำ
- ๑.๑ กลยุทธ์ ก่อสร้างปรับปรุงด้านโครงสร้างพื้นฐาน และพัฒนาแหล่งน้ำ
 แผนงานอุตสาหกรรมและการโยธา

ที่	โครงการ	วัตถุประสงค์	เป้าหมาย (ผลผลิตของ โครงการ)	งบประมาณ					ตัวชี้วัด (KPI)	ผลที่คาดว่าจะได้รับ	หน่วยงานที่ จะขอ ประสาน
				๒๕๖๖ (บาท)	๒๕๖๗ (บาท)	๒๕๖๘ (บาท)	๒๕๖๙ (บาท)	๒๕๗๐ (บาท)			
๗	โครงการก่อสร้างสะพานคอนกรีตเสริมเหล็ก ข้ามลำห้วยใหญ่ หมู่ที่ ๒ ต.เขาย้อย อ.เขาย้อย จ.เพชรบุรี	เพื่อให้ประชาชนมีถนนสำหรับใช้ในการคมนาคมได้อย่างสะดวก รวดเร็ว	สะพานกว้าง ๗.๐๐ ม. ยาว ๓๖.๐๐ ม.	-	-	-	-	๔,๕๐๐,๐๐๐	ถนนได้มาตรฐาน	ประชาชนได้รับความสะดวกในการเดินทางสัญจรไปมา	ชลประทาน
๘	โครงการก่อสร้างสะพานคอนกรีตเสริมเหล็กข้ามคลองชลประทาน หมู่ที่ ๔ ต.ทับคา	เพื่อให้ประชาชนมีถนนสำหรับใช้ในการคมนาคมได้อย่างสะดวก รวดเร็วลดปัญหา น้ำท่วมขัง	สะพานกว้าง ๗ ม. ยาว ๒๐ ม.	-	-	-	-	๒,๕๐๐,๐๐๐	ถนนได้มาตรฐาน	ประชาชนได้รับความสะดวกในการเดินทางสัญจรไปมา	ชลประทาน

รายละเอียดโครงการพัฒนา
แผนพัฒนาท้องถิ่น (พ.ศ. ๒๕๖๖ – ๒๕๗๐) ฉบับทบทวนครั้งที่ ๑/๒๕๖๖
โครงการที่เกี่วข้องขององค์กรปกครองส่วนท้องถิ่นที่ใช้สำหรับการประสานแผนพัฒนาท้องถิ่น
องค์การบริหารส่วนตำบลเขาย้อย

แบบ ผ.๐๒/๒

- ก. ยุทธศาสตร์ชาติ ๒๐ ปี ยุทธศาสตร์ที่ ๒ ด้านการสร้างความสามารถในการแข่งขัน
- ข. แผนพัฒนาเศรษฐกิจและสังคมแห่งชาติ ฉบับที่ ๑๓ หมายความว่า ๘ ไทยมีพื้นที่และเมืองอัจฉริยะที่น่าอยู่ ปลอดภัย เติบโตได้อย่างยั่งยืน
- ค. Sustainable Development Goals : SKGs เป้าหมายที่ ๙ สร้างโครงสร้างพื้นฐานที่มีความยืดหยุ่นต่อการเปลี่ยนแปลง สนับสนุนการพัฒนาอุตสาหกรรมที่ครอบคลุมและยั่งยืน และส่งเสริมนวัตกรรม
- ง. ยุทธศาสตร์จังหวัดเพชรบุรี ยุทธศาสตร์ที่ ๑ การพัฒนาเศรษฐกิจแบบครบวงจร จากฐานการค้า การลงทุน การบริการ การท่องเที่ยว และการเกษตร สู่ความมั่งคั่งยั่งยืน ด้วยนวัตกรรมและเทคโนโลยี
- จ. ยุทธศาสตร์การพัฒนาของ อปท. ในเขตจังหวัดเพชรบุรี ที่ ๑ ด้านโครงสร้างพื้นฐาน
- ๑. ยุทธศาสตร์การพัฒนาด้านโครงสร้างพื้นฐาน และแหล่งน้ำ
 - ๑.๑ กลยุทธ์ ก่อสร้างปรับปรุงด้านโครงสร้างพื้นฐาน และพัฒนาแหล่งน้ำ
แผนงานอุตสาหกรรมและการโยธา

ที่	โครงการ	วัตถุประสงค์	เป้าหมาย (ผลผลิตของ โครงการ)	งบประมาณ					ตัวชี้วัด (KPI)	ผลที่คาดว่าจะได้รับ	หน่วยงาน ที่จะขอ ประสาน
				๒๕๖๖ (บาท)	๒๕๖๗ (บาท)	๒๕๖๘ (บาท)	๒๕๖๙ (บาท)	๒๕๗๐ (บาท)			
๙	โครงการก่อสร้างท่อระบายน้ำพร้อมรางระบายน้ำคอนกรีตเสริมเหล็กรูปตัววี สายเขาย้อย-จะโปรง หมู่ ๑ ต.เขาย้อย	เพื่อเป็นการระบายน้ำป้องกันปัญหาน้ำท่วมขัง	ระยะทาง ๔,๐๐๐ เมตร	๖,๐๐๐,๐๐๐	๖,๐๐๐,๐๐๐	๔,๐๐๐,๐๐๐	๔,๐๐๐,๐๐๐	-	ร้อยละ ๘๐ มีการระบายน้ำที่ดีขึ้น	สามารถป้องกันน้ำท่วมขัง	ทางหลวง ฯ
๑๐	โครงการก่อสร้างท่อระบายน้ำพร้อมรางระบายน้ำคอนกรีตเสริมเหล็กรูปตัววี ซอยบ้านแต่ หมู่ที่ ๑ ต.เขาย้อย	เพื่อเป็นการระบายน้ำป้องกันปัญหาน้ำท่วมขัง	ระยะทาง ๑,๕๐๐ เมตร	-	๔,๐๐๐,๐๐๐	๔,๐๐๐,๐๐๐	-	-	ร้อยละ ๘๐ มีการระบายน้ำที่ดีขึ้น	สามารถป้องกันน้ำท่วมขัง	อบจ.

รายละเอียดโครงการพัฒนา
แผนพัฒนาท้องถิ่น (พ.ศ. ๒๕๖๖ - ๒๕๗๐) ฉบับทบทวนครั้งที่ ๑/๒๕๖๖
โครงการที่เกี่วข้องขององค์กรปกครองส่วนท้องถิ่นที่ใช้สำหรับการประสานแผนพัฒนาท้องถิ่น
องค์การบริหารส่วนตำบลเขาย้อย

แบบ ผ.๐๒/๒

- ก. ยุทธศาสตร์ชาติ ๒๐ ปี ยุทธศาสตร์ที่ ๒ ด้านการสร้างความสามารถในการแข่งขัน
- ข. แผนพัฒนาเศรษฐกิจและสังคมแห่งชาติ ฉบับที่ ๑๓ หมายความว่า ๘ ไทยมีพื้นที่และเมืองอัจฉริยะที่น่าอยู่ ปลอดภัย เติบโตได้อย่างยั่งยืน
- ค. Sustainable Development Goals : SKGs เป้าหมายที่ ๙ สร้างโครงสร้างพื้นฐานที่มีความยืดหยุ่นต่อการเปลี่ยนแปลง สนับสนุนการพัฒนาอุตสาหกรรมที่ครอบคลุมและยั่งยืน และส่งเสริมนวัตกรรม
- ง. ยุทธศาสตร์จังหวัดเพชรบุรี ยุทธศาสตร์ที่ ๑ การพัฒนาเศรษฐกิจแบบครบวงจร จากฐานการค้า การลงทุน การบริการ การท่องเที่ยว และการเกษตร สู่ความมั่นคงยั่งยืน ด้วยนวัตกรรมและเทคโนโลยี
- จ. ยุทธศาสตร์การพัฒนาของ อปท. ในเขตจังหวัดเพชรบุรี ที่ ๑ ด้านโครงสร้างพื้นฐาน
- ๑. ยุทธศาสตร์การพัฒนาด้านโครงสร้างพื้นฐาน และแหล่งน้ำ
 - ๑.๑ กลยุทธ์ ก่อสร้างปรับปรุงด้านโครงสร้างพื้นฐาน และพัฒนาแหล่งน้ำ
แผนงานอุตสาหกรรมและการโยธา

ที่	โครงการ	วัตถุประสงค์	เป้าหมาย (ผลผลิตของ โครงการ)	งบประมาณ					ตัวชี้วัด (KPI)	ผลที่คาดว่าจะได้รับ	หน่วยงาน ที่จะขอ ประสาน
				๒๕๖๖ (บาท)	๒๕๖๗ (บาท)	๒๕๖๘ (บาท)	๒๕๖๙ (บาท)	๒๕๗๐ (บาท)			
๑๑	ก่อสร้างถนนคอนกรีตเสริมเหล็กสายหนองพวง- โค้งสวรรค์ ม. ๒ ต.เขาย้อย (one plan)	เพื่อให้ประชาชนมีถนนสำหรับใช้ในภาคคมนาคมได้อย่างสะดวก รวดเร็ว	ถนนกว้าง ๕ ม. ยาว ๓,๕๐๐ ม. หนา ๐.๑๕ ม.	๙,๖๐๐,๐๐๐	-	-	-	-	ถนนที่ได้มาตรฐาน	ประชาชนได้รับความสะดวกในการเดินทางสัญจร	กรมา
๑๒	โครงการก่อสร้างท่อระบายน้ำพร้อมรางระบายน้ำคอนกรีตเสริมเหล็กรูปตัววี สายเพชรเกษม-เขานาค หมู่ที่ ๑ ต.สระพัง	เพื่อลดปัญหาน้ำท่วมขัง	ระยะทาง ๒,๑๐๐ ม.	-	-	-	-	๘,๘๐๐,๐๐๐	ปัญหาน้ำท่วมขังลดลง	น้ำไม่ท่วมขัง	กรมา

รายละเอียดโครงการพัฒนา
แผนพัฒนาท้องถิ่น (พ.ศ. ๒๕๖๖ – ๒๕๗๐) ฉบับทบทวนครั้งที่ ๑/๒๕๖๖
โครงการที่เกี่วข้องขององค์การปกครองส่วนท้องถิ่นที่ใช้สำหรับการประสานแผนพัฒนาท้องถิ่น
องค์การบริหารส่วนตำบลเขาย้อย

แบบ ผ.๐๒/๒

- ก. ยุทธศาสตร์ชาติ ๒๐ ปี ยุทธศาสตร์ที่ ๒ ด้านการสร้างความสามารถในการแข่งขัน
- ข. แผนพัฒนาเศรษฐกิจและสังคมแห่งชาติ ฉบับที่ ๑๓ หมายเหตุที่ ๘ ไทยมีพื้นที่และเมืองอัจฉริยะที่น่าอยู่ ปลอดภัย เด็ดโตได้อย่างยั่งยืน
- ค. Sustainable Development Goals : SKGs เป้าหมายที่ ๙ สร้างโครงสร้างพื้นฐานที่มีความยืดหยุ่นต่อการเปลี่ยนแปลง สนับสนุนการพัฒนาอุตสาหกรรมที่ครอบคลุมและยั่งยืน และส่งเสริมนวัตกรรม
- ง. ยุทธศาสตร์จังหวัดเพชรบุรี ยุทธศาสตร์ที่ ๑ การพัฒนาเศรษฐกิจแบบครบวงจร จากฐานการค้า การลงทุน การบริการ การท่องเที่ยว และการเกษตร สู่ความมั่นคงยั่งยืน ด้วยนวัตกรรมและเทคโนโลยี
- จ. ยุทธศาสตร์การพัฒนาของ อปท. ในเขตจังหวัดเพชรบุรี ที่ ๑ ด้านโครงสร้างพื้นฐาน
- ๑. ยุทธศาสตร์การพัฒนาด้านโครงสร้างพื้นฐาน และแหล่งน้ำ
 - ๑.๑ กลยุทธ์ ก่อสร้างปรับปรุงด้านโครงสร้างพื้นฐาน และพัฒนาแหล่งน้ำ
 - แผนงานอุตสาหกรรมและการโยธา

ที่	โครงการ	วัตถุประสงค์	เป้าหมาย (ผลผลิตของ โครงการ)	งบประมาณ					ตัวชี้วัด (KPI)	ผลที่คาดว่าจะได้รับ	หน่วยงาน ที่จะขอ ประสาน
				๒๕๖๖ (บาท)	๒๕๖๗ (บาท)	๒๕๖๘ (บาท)	๒๕๖๙ (บาท)	๒๕๗๐ (บาท)			
๑๓	โครงการปรับปรุงซ่อมแซม ขยายสะพาน คสล. ข้าม คลองชลประทาน (ถนน สายบ้านแต่) หมู่ที่ ๒ ต.เขาย้อย	เพื่อให้ ประชาชนมี ถนนสำหรับใช้ ในการคมนาคม ได้อย่างสะดวก รวดเร็ว	ขนาดสะพาน กว้าง ๑๐ ม. ยาว ๓๐ ม.	-	-	-	-	๕,๐๐๐,๐๐๐	สะพานที่ ได้ มาตรฐาน	ประชาชน ได้รับความ สะดวกใน การ เดินทาง สัญจรไปมา	อบจ.
๑๔	ก่อสร้างถนนคอนกรีต เสริมเหล็กสายโรงเรียน - ถนนหนองแหนสนาม กอล์ฟ หมู่ ๒ ต.สระพัง	เพื่อให้ ประชาชนมี ถนนในการ คมนาคมได้ อย่างสะดวก รวดเร็ว	กว้าง ๔ ม. ยาว ๑,๗๒๐ ม. หนา ๐.๑๕ ม.	๔,๔๙๖,๐๐๐	๔,๔๙๖,๐๐๐	๔,๔๙๖,๐๐๐	๔,๔๙๖,๐๐๐	-	ถนนที่ได้ มาตรฐาน	ประชาชน ได้รับความ สะดวกใน การ เดินทาง สัญจรไปมา	อบจ.

รายละเอียดโครงการพัฒนา
แผนพัฒนาท้องถิ่น (พ.ศ. ๒๕๖๖ - ๒๕๗๐) ฉบับทบทวนครั้งที่ ๑/๒๕๖๖
โครงการที่เกี่วข้องกับภาพขององค์กรปกครองส่วนท้องถิ่นที่ใช้สำหรับการประสานแผนพัฒนาท้องถิ่น
องค์การบริหารส่วนตำบลเขาย้อย

แบบ ผ.๐๒/๒

- ก. ยุทธศาสตร์ชาติ ๒๐ ปี ยุทธศาสตร์ที่ ๒ ด้านการสร้างความสามารถในการแข่งขัน
- ข. แผนพัฒนาเศรษฐกิจและสังคมแห่งชาติ ฉบับที่ ๑๓ หมายเหตุที่ ๘ ไทยมีพื้นที่และเมืองอัจฉริยะที่น่าอยู่ ปลอดภัย เติบโตได้อย่างยั่งยืน
- ค. Sustainable Development Goals : SKGs เป้าหมายที่ ๙ สร้างโครงสร้างพื้นฐานที่มีความยืดหยุ่นต่อการเปลี่ยนแปลง สนับสนุนการพัฒนาอุตสาหกรรมที่ครอบคลุมและยั่งยืน และส่งเสริมนวัตกรรม
- ง. ยุทธศาสตร์จังหวัดเพชรบุรี ยุทธศาสตร์ที่ ๑ การพัฒนาเศรษฐกิจแบบครบวงจร จากฐานการค้า การลงทุน การบริการ การท่องเที่ยว และการเกษตร สู่ความมั่นคงยั่งยืน ด้วยนวัตกรรมและเทคโนโลยี
- จ. ยุทธศาสตร์การพัฒนาของ อปท. ในเขตจังหวัดเพชรบุรี ที่ ๑ ด้านโครงสร้างพื้นฐาน
- ๑. ยุทธศาสตร์การพัฒนาด้านโครงสร้างพื้นฐาน และแหล่งน้ำ
 - ๑.๑ กลยุทธ์ ก่อสร้างปรับปรุงด้านโครงสร้างพื้นฐาน และพัฒนาแหล่งน้ำแผนงานอุตสาหกรรมและการโยธา

ที่	โครงการ	วัตถุประสงค์	เป้าหมาย (ผลผลิตของ โครงการ)	งบประมาณ					ตัวชี้วัด (KPI)	ผลที่คาดว่าจะได้รับ	หน่วยงาน ที่จะขอ ประสาน
				๒๕๖๖ (บาท)	๒๕๖๗ (บาท)	๒๕๖๘ (บาท)	๒๕๖๙ (บาท)	๒๕๗๐ (บาท)			
๑๕	โครงการปรับปรุงถนน คสล. พร้อมวางท่อ ระบายน้ำและวาง ระบายน้ำคอนกรีต เสริมเหล็กรูปตัววี สาย หนองแหน-โรงเทียน หมู่ที่ ๒ ต.สระพัง	เพื่อให้ประชาชน มีถนนสำหรับใช้ ในการคมนาคมได้ อย่างสะดวก รวดเร็วลดปัญหา น้ำท่วมขัง	กว้าง ๕ ม. ยาว ๔๐๐ ม. หนา ๐.๑๕ ม.	-	-	-	๒,๕๐๐,๐๐๐	-	ถนนได้ มาตรฐาน ปัญหา น้ำท่วม ขังลดลง	ประชาชน ได้รับความ สะดวกในการ เดินทางสัญจร ไปมา	กองช่าง

รายละเอียดโครงการพัฒนา
แผนพัฒนาท้องถิ่น (พ.ศ. ๒๕๖๖ - ๒๕๗๐) ฉบับทบทวนครั้งที่ ๑/๒๕๖๖
โครงการที่เกี่วข้องกับขององค์กรปกครองส่วนท้องถิ่นที่ใช้สำหรับการประสานแผนพัฒนาท้องถิ่น
องค์การบริหารส่วนตำบลเขาย้อย

แบบ ผ.๐๒/๒

- ก. ยุทธศาสตร์ชาติ ๒๐ ปี ยุทธศาสตร์ที่ ๒ ด้านการสร้างความสามารถในการแข่งขัน
- ข. แผนพัฒนาเศรษฐกิจและสังคมแห่งชาติ ฉบับที่ ๑๓ หมายเหตุที่ ๘ ไทยมีพื้นที่และเมืองอัจฉริยะที่น่าอยู่ ปลอดภัย เติบโตได้อย่างยั่งยืน
- ค. Sustainable Development Goals : SKGs เป้าหมายที่ ๙ สร้างโครงสร้างพื้นฐานที่มีความยืดหยุ่นต่อการเปลี่ยนแปลง สนับสนุนการพัฒนาอุตสาหกรรมที่ครอบคลุมและยั่งยืน และส่งเสริมนวัตกรรม
- ง. ยุทธศาสตร์จังหวัดเพชรบุรี ยุทธศาสตร์ที่ ๑ การพัฒนาเศรษฐกิจแบบครบวงจร จากฐานการค้า การลงทุน การบริการ การท่องเที่ยว และการเกษตร สุขภาพมั่นคงยั่งยืน ด้วยนวัตกรรมและเทคโนโลยี
- จ. ยุทธศาสตร์การพัฒนาของ อปท. ในเขตจังหวัดเพชรบุรี ที่ ๑ ด้านโครงสร้างพื้นฐาน
- ๑. ยุทธศาสตร์การพัฒนาด้านโครงสร้างพื้นฐาน และแหล่งน้ำ
 - ๑.๑ กลยุทธ์ ก่อสร้างปรับปรุงด้านโครงสร้างพื้นฐาน และพัฒนาแหล่งน้ำ
 - แผนงานอุตสาหกรรมและการโยธา

ที่	โครงการ	วัตถุประสงค์	เป้าหมาย (ผลผลิตของโครงการ)	งบประมาณ					ตัวชี้วัด (KPI)	ผลที่คาดว่าจะได้รับ	หน่วยงานที่จะขอประสาน
				๒๕๖๖ (บาท)	๒๕๖๗ (บาท)	๒๕๖๘ (บาท)	๒๕๖๙ (บาท)	๒๕๗๐ (บาท)			
๑๖	โครงการก่อสร้างท่อระบายน้ำพร้อมรางระบายน้ำคอนกรีตเสริมเหล็กรูปตัววี สายหนองแห่น-สนามกอล์ฟ หมู่ที่ ๒ ต.สระพัง	เพื่อเป็นการระบายน้ำ ป้องกันปัญหาน้ำท่วมขัง	ระยะทาง ๑,๖๐๐ เมตร	๑,๖๙๐,๐๐๐	-	-	-	๓,๐๐๐,๐๐๐	ร้อยละ ๑๐๐ มีการระบายน้ำที่ดีขึ้น	สามารถป้องกันน้ำท่วมขัง	อบจ.

รายละเอียดโครงการพัฒนา
แผนพัฒนาท้องถิ่น (พ.ศ. ๒๕๖๖ - ๒๕๗๐) ฉบับทบทวนครั้งที่ ๑/๒๕๖๖
โครงการที่เกี่วข้องกับภาพขององค์กรปกครองส่วนท้องถิ่นที่ใช้สำหรับการประสานแผนพัฒนาท้องถิ่น
องค์การบริหารส่วนตำบลเขาย้อย

แบบ ผ.๐๒/๒

- ก. ยุทธศาสตร์ชาติ ๒๐ ปี ยุทธศาสตร์ที่ ๒ ด้านการสร้างความสามารถในการแข่งขัน
- ข. แผนพัฒนาเศรษฐกิจและสังคมแห่งชาติ ฉบับที่ ๑๓ หมายความว่า ๘ ไทยมีพื้นที่และเมืองอัจฉริยะที่น่าอยู่ ปลอดภัย เติบโตได้อย่างยั่งยืน
- ค. Sustainable Development Goals : SDGs เป้าหมายที่ ๙ สร้างโครงสร้างพื้นฐานที่มีความยืดหยุ่นต่อการเปลี่ยนแปลง สนับสนุนการพัฒนาอุตสาหกรรมที่ครอบคลุมและยั่งยืน และส่งเสริมนวัตกรรม
- ง. ยุทธศาสตร์จังหวัดเพชรบุรี ยุทธศาสตร์ที่ ๑ การพัฒนาเศรษฐกิจแบบครบวงจร จากฐานการค้า การลงทุน การบริการ การท่องเที่ยว และการเกษตร สู่ความมั่นคงยั่งยืน ด้วยนวัตกรรมและเทคโนโลยี
- จ. ยุทธศาสตร์การพัฒนาของ อปท. ในเขตจังหวัดเพชรบุรี ที่ ๑ ด้านโครงสร้างพื้นฐาน
- ๑. ยุทธศาสตร์การพัฒนาด้านโครงสร้างพื้นฐาน และแหล่งน้ำ
 - ๑.๑ กลยุทธ์ ก่อสร้างปรับปรุงด้านโครงสร้างพื้นฐาน และพัฒนาแหล่งน้ำ
 - แผนงานอุตสาหกรรมและการโยธา

ที่	โครงการ	วัตถุประสงค์	เป้าหมาย (ผลผลิตของ โครงการ)	งบประมาณ					ตัวชี้วัด (KPI)	ผลที่คาดว่าจะได้รับ	หน่วยงานที่จะขอ ประสาน
				๒๕๖๖ (บาท)	๒๕๖๗ (บาท)	๒๕๖๘ (บาท)	๒๕๖๙ (บาท)	๒๕๗๐ (บาท)			
๑๗	ก่อสร้างถนนลาดยางแอสฟัลต์ ติกคอนกรีตสายเลียบบคลอง ชลประทานฝั่งตะวันตก (ช่วง โรงเรียนธรรมมิก ม.๑ ต.สระพัง –สะพานโรงเทียน กม๑๐๐+๕๖๐) ม. ๒ ต.สระพัง	เพื่อให้ประชาชน มีถนนในการ คมนาคมได้อย่าง สะดวกรวดเร็ว	ถนนกว้าง ๖ม. ยาว ๑,๓๓๓ ม. หนา ๐.๐๕ ม.	๔,๘๐๐,๐๐๐	-	-	-	-	ถนนที่ได้ มาตรฐาน	ประชาชน ได้รับความ สะดวกใน การ เดินทาง สัญจรไปมา	ชลประทาน/ กรมฯ

รายละเอียดโครงการพัฒนา
แผนพัฒนาท้องถิ่น (พ.ศ. ๒๕๖๖ - ๒๕๗๐) ฉบับทบทวนครั้งที่ ๑/๒๕๖๖
โครงการที่เกี่วข้องขององค์กรปกครองส่วนท้องถิ่นที่ใช้สำหรับการประสานแผนพัฒนาท้องถิ่น
องค์การบริหารส่วนตำบลเขาย้อย

แบบ ผ.๐๒/๒

- ก. ยุทธศาสตร์ชาติ ๒๐ ปี ยุทธศาสตร์ที่ ๒ ด้านการสร้างความสามารถในการแข่งขัน
- ข. แผนพัฒนาเศรษฐกิจและสังคมแห่งชาติ ฉบับที่ ๑๓ หมายความว่า ๘ ไทยมีพื้นที่และเมืองอัจฉริยะที่น่าอยู่ ปลอดภัย เติบโตได้อย่างยั่งยืน
- ค. Sustainable Development Goals : SDGs เป้าหมายที่ ๙ สร้างโครงสร้างพื้นฐานที่มีความยืดหยุ่นต่อการเปลี่ยนแปลง สนับสนุนการพัฒนาอุตสาหกรรมที่ครอบคลุมและยั่งยืน และส่งเสริมนวัตกรรม
- ง. ยุทธศาสตร์จังหวัดเพชรบุรี ยุทธศาสตร์ที่ ๑ การพัฒนาเศรษฐกิจแบบครบวงจร จากฐานการค้า การลงทุน การบริการ การท่องเที่ยว และการเกษตร สู่ความมั่นคงยั่งยืน ด้วยนวัตกรรมและเทคโนโลยี
- จ. ยุทธศาสตร์การพัฒนาของ อปท. ในเขตจังหวัดเพชรบุรี ที่ ๑ ด้านโครงสร้างพื้นฐาน
- ๑. ยุทธศาสตร์การพัฒนาด้านโครงสร้างพื้นฐาน และแหล่งน้ำ
 - ๑.๑ กลยุทธ์ ก่อสร้างปรับปรุงด้านโครงสร้างพื้นฐาน และพัฒนาแหล่งน้ำ
แผนงานอุตสาหกรรมและการโยธา

ที่	โครงการ	วัตถุประสงค์	เป้าหมาย (ผลผลิตของ โครงการ)	งบประมาณ					ตัวชี้วัด (KPI)	ผลที่คาดว่าจะได้รับ	หน่วยงาน ที่จะขอ ประสาน
				๒๕๖๖ (บาท)	๒๕๖๗ (บาท)	๒๕๖๘ (บาท)	๒๕๖๙ (บาท)	๒๕๗๐ (บาท)			
๑๘	ก่อสร้างถนนลาดยาง แอสฟัลต์ติกคอนกรีต สาย เลียบลองชลประทานฝั่ง ตะวันตก(ช่วงสะพาน บ้าน หนองแหน กม. ๙๙+๖๑๕ ถึงสะพานโรงเลี้ยงหมู กม. ๙๘+๖๕๓) ม.๒ ต.สระพัง	เพื่อให้ประชาชน มีถนนในการ คมนาคมได้อย่าง สะดวกรวดเร็ว	ถนนกว้าง ๖ ม. ยาว ๘๗๐ ม. หนา ๐.๑๕ ม.	-	-	๒,๓๐๐,๐๐๐	-	-	ถนนที่ได้ มาตรฐาน	ประชาชน ได้รับความ สะดวกใน การ เดินทาง สัญจร	ชลประหา น/กรมฯ

รายละเอียดโครงการพัฒนา
แผนพัฒนาท้องถิ่น (พ.ศ. ๒๕๖๖ – ๒๕๗๐) ฉบับทบทวนครั้งที่ ๑/๒๕๖๖
โครงการที่เกี่วข้องขององค์กรปกครองส่วนท้องถิ่นที่ใช้สำหรับการประสานแผนพัฒนาท้องถิ่น
องค์การบริหารส่วนตำบลเขาย้อย

แบบ ผ.๐๒/๒

- ก. ยุทธศาสตร์ชาติ ๒๐ ปี ยุทธศาสตร์ที่ ๒ ด้านการสร้างความสามารถในการแข่งขัน
- ข. แผนพัฒนาเศรษฐกิจและสังคมแห่งชาติ ฉบับที่ ๑๓ หมายเหตุที่ ๘ ไทยมีพื้นที่และเมืองอัจฉริยะที่น่าอยู่ ปลอดภัย เติบโตได้อย่างยั่งยืน
- ค. Sustainable Development Goals : SKGs เป้าหมายที่ ๙ สร้างโครงสร้างพื้นฐานที่มีความยืดหยุ่นต่อการเปลี่ยนแปลง สนับสนุนการพัฒนาอุตสาหกรรมที่ครอบคลุมและยั่งยืน และส่งเสริมนวัตกรรม
- ง. ยุทธศาสตร์จังหวัดเพชรบุรี ยุทธศาสตร์ที่ ๑ การพัฒนาเศรษฐกิจแบบครบวงจร จากฐานการค้า การลงทุน การบริการ การท่องเที่ยว และการเกษตร สู่ความมั่นคงยั่งยืน ด้วยนวัตกรรมและเทคโนโลยี
- จ. ยุทธศาสตร์การพัฒนาของ อปท. ในเขตจังหวัดเพชรบุรี ที่ ๑ ด้านโครงสร้างพื้นฐาน
- ๑. ยุทธศาสตร์การพัฒนาด้านโครงสร้างพื้นฐาน และแหล่งน้ำ
 - ๑.๑ กลยุทธ์ ก่อสร้างปรับปรุงด้านโครงสร้างพื้นฐาน และพัฒนาแหล่งน้ำ
 - แผนงานอุตสาหกรรมและการโยธา

ที่	โครงการ	วัตถุประสงค์	เป้าหมาย (ผลผลิตของ โครงการ)	งบประมาณ					ตัวชี้วัด (KPI)	ผลที่คาดว่าจะได้รับ	หน่วยงานที่จะขอ ประสาน
				๒๕๖๖ (บาท)	๒๕๖๗ (บาท)	๒๕๖๘ (บาท)	๒๕๖๙ (บาท)	๒๕๗๐ (บาท)			
๑๙	โครงการปรับปรุงซ่อมสร้าง/ ซ่อมแซมถนนลาดยาง แอสฟัลต์ติกคอนกรีตโดยวิธี Pavement in – Place Recycling สายเพชรเกษม- เขาพระ หมู่ ๑ ต.ทับคา	เพื่อให้ประชาชน ในพื้นที่มีถนนที่ได้ มาตรฐานในการ สัญจร	ถนนกว้าง ๖ ม. ยาว ๑,๑๔๐ ม. หนา ๐.๐๔ ม.	-	-	-	-	๒,๖๐๐,๐๐๐	ถนนที่ได้ มาตรฐาน	ประชาชน ได้รับความ สะดวกใน การเดินทาง สัญจรไปมา	ชลประทาน/ กรมฯ
๒๐	โครงการก่อสร้างขยายถนน สายเพชรเกษม – เขาพระ หมู่ ๑ ต.ทับคา	เพื่อให้ประชาชน ในพื้นที่มีถนนที่ได้ มาตรฐานในการ สัญจร	ถนนกว้าง ๑๒ ม. ยาว ๔,๕๐๐ ม.	-	-	-	-	๓๐,๐๐๐,๐๐๐	ถนนที่ได้ มาตรฐาน	ประชาชน ได้รับความ สะดวกใน การเดินทาง สัญจรไปมา	กรมฯ

รายละเอียดโครงการพัฒนา
แผนพัฒนาท้องถิ่น (พ.ศ. ๒๕๖๖ - ๒๕๗๐) ฉบับทบทวนครั้งที่ ๑/๒๕๖๖
โครงการที่เกี่วข้องขององค์กรปกครองส่วนท้องถิ่นที่ใช้สำหรับการประสานแผนพัฒนาท้องถิ่น
องค์การบริหารส่วนตำบลเขาย้อย

แบบ ผ.๐๒/๒

- ก. ยุทธศาสตร์ชาติ ๒๐ ปี ยุทธศาสตร์ที่ ๒ ด้านการสร้างความสามารถในการแข่งขัน
- ข. แผนพัฒนาเศรษฐกิจและสังคมแห่งชาติ ฉบับที่ ๑๓ หมายความว่า ๘ ไทยมีพื้นที่และเมืองอัจฉริยะที่น่าอยู่ ปลอดภัย เติบโตได้อย่างยั่งยืน
- ค. Sustainable Development Goals : SKGs เป้าหมายที่ ๙ สร้างโครงสร้างพื้นฐานที่มีความยืดหยุ่นต่อการเปลี่ยนแปลง สนับสนุนการพัฒนาอุตสาหกรรมที่ครอบคลุมและยั่งยืน และส่งเสริมนวัตกรรม
- ง. ยุทธศาสตร์จังหวัดเพชรบุรี ยุทธศาสตร์ที่ ๑ การพัฒนาเศรษฐกิจแบบครบวงจร จากฐานการค้า การลงทุน การบริการ การท่องเที่ยว และการเกษตร สู่ความมั่นคงยั่งยืน ด้วยนวัตกรรมและเทคโนโลยี
- จ. ยุทธศาสตร์การพัฒนาของ อปท. ในเขตจังหวัดเพชรบุรี ที่ ๑ ด้านโครงสร้างพื้นฐาน
๑. ยุทธศาสตร์การพัฒนาด้านโครงสร้างพื้นฐาน และแหล่งน้ำ
- ๑.๑ กลยุทธ์ ก่อสร้างปรับปรุงด้านโครงสร้างพื้นฐาน และพัฒนาแหล่งน้ำ
 แผนงานอุตสาหกรรมและการโยธา

ที่	โครงการ	วัตถุประสงค์	เป้าหมาย (ผลผลิตของ โครงการ)	งบประมาณ					ตัวชี้วัด (KPI)	ผลที่คาดว่าจะ ได้รับ	หน่วยงาน ที่จะขอ ประสาน
				๒๕๖๖ (บาท)	๒๕๖๗ (บาท)	๒๕๖๘ (บาท)	๒๕๖๙ (บาท)	๒๕๗๐ (บาท)			
๒๑	โครงการก่อสร้างท่อระบายน้ำพร้อมรางระบายน้ำคอนกรีตเสริมเหล็กรูปตัววีสายเพชรเกษม-เขาพระ หมู่ที่ ๑ ต.ทับคา	เพื่อให้ประชาชนมีถนนสำหรับใช้ในการคมนาคมได้อย่างสะดวก รวดเร็วลดปัญหาน้ำท่วมขัง	ระยะทาง ๔,๐๐๐ ม.	-	-	-	-	๑๗,๐๐๐,๐๐๐	ปัญหาน้ำท่วมขังลดลง	น้ำไม่ท่วมขัง	กองช่าง
๒๒	ก่อสร้างถนนคอนกรีตเสริมเหล็กสายหนองหุ้ม ช่วงที่ ๒ ม. ๒ ต.ทับคา	เพื่อให้ประชาชนมีถนนสำหรับใช้ในการคมนาคมสะดวก รวดเร็ว	ถนนกว้าง ๔ ม. ยาว ๑,๗๕๐ ม. หนาเฉลี่ย ๐.๑๕ ม.	-	๓,๙๐๐,๐๐๐	-	-	-	ถนนที่ได้มาตรฐาน	ประชาชนได้รับความสะดวกในการเดินทางสัญจร	กองช่าง

รายละเอียดโครงการพัฒนา
แผนพัฒนาท้องถิ่น (พ.ศ. ๒๕๖๖ – ๒๕๗๐) ฉบับทบทวนครั้งที่ ๑/๒๕๖๖
โครงการที่เกี่วข้องขององค์กรปกครองส่วนท้องถิ่นที่ใช้สำหรับการประสานแผนพัฒนาท้องถิ่น
องค์การบริหารส่วนตำบลเขาย้อย

แบบ ผ.๐๒/๒

- ก. ยุทธศาสตร์ชาติ ๒๐ ปี ยุทธศาสตร์ที่ ๒ ด้านการสร้างความสามารถในการแข่งขัน
- ข. แผนพัฒนาเศรษฐกิจและสังคมแห่งชาติ ฉบับที่ ๑๓ หมายเหตุที่ ๘ ไทยมีพื้นที่และเมืองอัจฉริยะที่น่าอยู่ ปลอดภัย เติบโตได้อย่างยั่งยืน
- ค. Sustainable Development Goals : SKGs เป้าหมายที่ ๙ สร้างโครงสร้างพื้นฐานที่มีความยืดหยุ่นต่อการเปลี่ยนแปลง สนับสนุนการพัฒนาอุตสาหกรรมที่ครอบคลุมและยั่งยืน และส่งเสริมนวัตกรรม
- ง. ยุทธศาสตร์จังหวัดเพชรบุรี ยุทธศาสตร์ที่ ๑ การพัฒนาเศรษฐกิจแบบครบวงจร จากฐานการค้า การลงทุน การบริการ การท่องเที่ยว และการเกษตร สู่ความมั่นคงยั่งยืน ด้วยนวัตกรรมและเทคโนโลยี
- จ. ยุทธศาสตร์การพัฒนาของ อปท. ในเขตจังหวัดเพชรบุรี ที่ ๑ ด้านโครงสร้างพื้นฐาน
- ๑. ยุทธศาสตร์การพัฒนาด้านโครงสร้างพื้นฐาน และแหล่งน้ำ
 - ๑.๑ กลยุทธ์ ก่อสร้างปรับปรุงด้านโครงสร้างพื้นฐาน และพัฒนาแหล่งน้ำ
แผนงานอุตสาหกรรมและการโยธา

ที่	โครงการ	วัตถุประสงค์	เป้าหมาย (ผลผลิตของ โครงการ)	งบประมาณ					ตัวชี้วัด (KPI)	ผลที่คาดว่าจะ ได้รับ	หน่วยงาน ที่จะขอ ประสาน
				๒๕๖๖ (บาท)	๒๕๖๗ (บาท)	๒๕๖๘ (บาท)	๒๕๖๙ (บาท)	๒๕๗๐ (บาท)			
๒๓	ก่อสร้างถนนลาดยาง แอสฟัลต์ติกคอนกรีต สาย เลีย บ คล อง ช ล ป ร ะ ท า น ผั ง ตะวันตกช่วงบ้านห้วย กระแทก ม.๑ ต.เขา ย้อย – บ้านนายธีระ หล้าแหล่ง ม.๒ ต.ทับคา	เพื่อให้ประชาชนมี ถนนสำหรับใช้ใน การคมนาคมได้ อย่างสะดวก รวดเร็ว	ถนนกว้าง ๖ ม. ยาว ๑,๖๙๕ ม. หนา ๐.๐๕ ม.	-	-	๔,๔๕๐,๐๐๐	-	-	ถนนที่ได้ มาตรฐาน	ประชาชน ได้รับความ สะดวกในการ เดินทางสัญจร ไปมา	กรมฯ

รายละเอียดโครงการพัฒนา
แผนพัฒนาท้องถิ่น (พ.ศ. ๒๕๖๖ – ๒๕๗๐) ฉบับทบทวนครั้งที่ ๑/๒๕๖๖
โครงการที่เกี่วข้องขององค์กรปกครองส่วนท้องถิ่นที่ใช้สำหรับการประสานแผนพัฒนาท้องถิ่น
องค์การบริหารส่วนตำบลเขาย้อย

แบบ ผ.๐๒/๒

- ก. ยุทธศาสตร์ชาติ ๒๐ ปี ยุทธศาสตร์ที่ ๒ ด้านการสร้างความสามารถในการแข่งขัน
- ข. แผนพัฒนาเศรษฐกิจและสังคมแห่งชาติ ฉบับที่ ๑๓ หมายความว่า ๘ ไทยมีพื้นที่และเมืองอัจฉริยะที่น่าอยู่ ปลอดภัย เติบโตได้อย่างยั่งยืน
- ค. Sustainable Development Goals : SKGs เป้าหมายที่ ๙ สร้างโครงสร้างพื้นฐานที่มีความยืดหยุ่นต่อการเปลี่ยนแปลง สนับสนุนการพัฒนาอุตสาหกรรมที่ครอบคลุมและยั่งยืน และส่งเสริมนวัตกรรม
- ง. ยุทธศาสตร์จังหวัดเพชรบุรี ยุทธศาสตร์ที่ ๑ การพัฒนาเศรษฐกิจแบบครบวงจร จากฐานการค้า การลงทุน การบริการ การท่องเที่ยว และการเกษตร สู่ความมั่นคงยั่งยืน ด้วยนวัตกรรมและเทคโนโลยี
- จ. ยุทธศาสตร์การพัฒนาของ อปท. ในเขตจังหวัดเพชรบุรี ที่ ๑ ด้านโครงสร้างพื้นฐาน
- ๑. ยุทธศาสตร์การพัฒนาด้านโครงสร้างพื้นฐาน และแหล่งน้ำ
 - ๑.๑ กลยุทธ์ ก่อสร้างปรับปรุงด้านโครงสร้างพื้นฐาน และพัฒนาแหล่งน้ำ
แผนงานอุตสาหกรรมและการโยธา

ที่	โครงการ	วัตถุประสงค์	เป้าหมาย (ผลผลิตของโครงการ)	งบประมาณ					ตัวชี้วัด (KPI)	ผลที่คาดว่าจะได้รับ	หน่วยงานที่จะขอประสาน
				๒๕๖๖ (บาท)	๒๕๖๗ (บาท)	๒๕๖๘ (บาท)	๒๕๖๙ (บาท)	๒๕๗๐ (บาท)			
๒๔	โครงการก่อสร้างถนนลาดยางแอสฟัลต์ติดเลียบบคลองชลประทาน หมู่ ๔ ต.ทับคา	เพื่อให้ประชาชนในพื้นที่ที่มีถนนสำหรับใช้ในการคมนาคมได้อย่างสะดวกรวดเร็ว	ถนนกว้าง ๖ ม. ยาว ๑,๑๐๐ ม. หนา ๐.๐๕ ม. ช่วง บ้านนายบัวอินทรีย์-ลำห้วยฝั่งแดง	-	-	๔,๐๐๐,๐๐๐	-	-	ถนนที่ได้มาตรฐาน	ประชาชนได้รับความสะดวกในการสัญจร	อบจ.
๒๕	โครงการก่อสร้างถนน คสล. พร้อมวางท่อระบายน้ำและรางระบายน้ำคอนกรีตเสริมเหล็กรูปตัววีสายตลิ่งพัง หมู่ ๔ ต.ทับคา	เพื่อให้ประชาชนมีถนนสำหรับการคมนาคมได้อย่างสะดวก รวดเร็วลดปัญหาน้ำท่วมขัง	ระยะทาง ๑,๐๐๐ ม.	-	-	-	-	๕,๕๐๐,๐๐๐	ถนนได้มาตรฐาน ปัญหา น้ำท่วมขัง ลดลง	ประชาชนได้รับความสะดวกในการเดินทางสัญจรไปมา	กองช่าง

รายละเอียดโครงการพัฒนา
แผนพัฒนาท้องถิ่น (พ.ศ. ๒๕๖๖ – ๒๕๗๐) ฉบับทบทวนครั้งที่ ๑/๒๕๖๖
โครงการที่เกี่วข้องขององค์กรปกครองส่วนท้องถิ่นที่ใช้สำหรับการประสานแผนพัฒนาท้องถิ่น
องค์การบริหารส่วนตำบลเขาย้อย

แบบ ผ.๐๒/๒

- ก. ยุทธศาสตร์ชาติ ๒๐ ปี ยุทธศาสตร์ที่ ๒ ด้านการสร้างความสามารถในการแข่งขัน
- ข. แผนพัฒนาเศรษฐกิจและสังคมแห่งชาติ ฉบับที่ ๑๓ หมายความว่า ๘ ไทยมีพื้นที่และเมืองอัจฉริยะที่น่าอยู่ ปลอดภัย เติบโตได้อย่างยั่งยืน
- ค. Sustainable Development Goals : SKGs เป้าหมายที่ ๙ สร้างโครงสร้างพื้นฐานที่มีความยืดหยุ่นต่อการเปลี่ยนแปลง สนับสนุนการพัฒนาอุตสาหกรรมที่ครอบคลุมและยั่งยืน และส่งเสริมนวัตกรรม
- ง. ยุทธศาสตร์จังหวัดเพชรบุรี ยุทธศาสตร์ที่ ๑ การพัฒนาเศรษฐกิจแบบครบวงจร จากฐานการค้า การลงทุน การบริการ การท่องเที่ยว และการเกษตร สู่มั่งคั่งยั่งยืน ด้วยนวัตกรรมและเทคโนโลยี
- จ. ยุทธศาสตร์การพัฒนาของ อปท. ในเขตจังหวัดเพชรบุรี ที่ ๑ ด้านโครงสร้างพื้นฐาน
- ๑. ยุทธศาสตร์การพัฒนาด้านโครงสร้างพื้นฐาน และแหล่งน้ำ
 - ๑.๑ กลยุทธ์ ก่อสร้างปรับปรุงด้านโครงสร้างพื้นฐาน และพัฒนาแหล่งน้ำ
 - แผนงานอุตสาหกรรมและการโยธา

ที่	โครงการ	วัตถุประสงค์	เป้าหมาย (ผลผลิตของ โครงการ)	งบประมาณ					ตัวชี้วัด (KPI)	ผลที่คาดว่าจะ ได้รับ	หน่วยงาน ที่จะขอ ประสาน
				๒๕๖๖ (บาท)	๒๕๖๗ (บาท)	๒๕๖๘ (บาท)	๒๕๖๙ (บาท)	๒๕๗๐ (บาท)			
๒๖	โครงการก่อสร้าง ถนนลาดยางแอสฟัลต์ติก คอนกรีต สายวัดสวน สันติ -เขาพระ หมู่ ๑- หมู่๔ ต.ทับคา	เพื่อให้ประชาชน ในพื้นที่มีถนนที่ได้ มาตรฐานในการ สัญจร	ขนาดกว้าง ๕ ม. ยาว ๓,๒๐๐ ม. หนา ๐.๐๕ ม.	-	-	-	๗,๖๐๐,๐๐๐	-	ถนนที่ได้ มาตรฐาน	ประชาชน ได้รับความ สะดวกในการ เดินทางสัญจร	กรมฯ
๒๗	โครงการก่อสร้างถนน คอนกรีตเสริมเหล็กสาย วชิระฟาร์มถึงถนนสาย เพชรเกษม - เขาพระ หมู่ที่ ๔ ต.ทับคา	เพื่อให้ประชาชน ในพื้นที่มีถนน สำหรับใช้ในการ คมนาคมได้อย่าง สะดวกรวดเร็ว	ถนนกว้าง ๕ ม. ยาว ๑,๓๘๐ ม. หนา ๐.๑๕ ม.	-	-	-	๔,๐๕๐,๐๐๐	-	ถนนที่ได้ มาตรฐาน	ประชาชน ได้รับความ สะดวกในการ ๒๖เดินทาง สัญจร	กรมฯ

รายละเอียดโครงการพัฒนา
แผนพัฒนาท้องถิ่น (พ.ศ. ๒๕๖๖ – ๒๕๗๐) ฉบับทบทวนครั้งที่ ๑/๒๕๖๖
โครงการที่เกี่วข้องขององค์กรปกครองส่วนท้องถิ่นที่ใช้สำหรับการประสานแผนพัฒนาท้องถิ่น
องค์การบริหารส่วนตำบลเขาย้อย

- ก. ยุทธศาสตร์ชาติ ๒๐ ปี ยุทธศาสตร์ที่ ๒ ด้านการสร้างความสามารถในการแข่งขัน
- ข. แผนพัฒนาเศรษฐกิจและสังคมแห่งชาติ ฉบับที่ ๑๓ หมายเหตุที่ ๘ ไทยมีพื้นที่และเมืองอัจฉริยะที่น่าอยู่ ปลอดภัย เดิมโตได้อย่างยั่งยืน
- ค. Sustainable Development Goals : SDGs เป้าหมายที่ ๙ สร้างโครงสร้างพื้นฐานที่มีความยืดหยุ่นต่อการเปลี่ยนแปลง สนับสนุนการพัฒนาอุตสาหกรรมที่ครอบคลุมและยั่งยืน และส่งเสริมนวัตกรรม
- ง. ยุทธศาสตร์จังหวัดเพชรบุรี ยุทธศาสตร์ที่ ๑ การพัฒนาเศรษฐกิจแบบครบวงจร จากฐานการค้า การลงทุน การบริการ การท่องเที่ยว และการเกษตร สู่ความมั่นคงยั่งยืน ด้วยนวัตกรรมและเทคโนโลยี
- จ. ยุทธศาสตร์การพัฒนาของ อปท. ในเขตจังหวัดเพชรบุรี ที่ ๑ ด้านโครงสร้างพื้นฐาน
๑. ยุทธศาสตร์การพัฒนาด้านโครงสร้างพื้นฐาน และแหล่งน้ำ
- ๑.๑ กลยุทธ์ ก่อสร้างปรับปรุงด้านโครงสร้างพื้นฐาน และพัฒนาแหล่งน้ำ
- แผนงานอุตสาหกรรมและการโยธา

ที่	โครงการ	วัตถุประสงค์	เป้าหมาย (ผลผลิตของ โครงการ)	งบประมาณ					ตัวชี้วัด (KPI)	ผลที่คาดว่าจะได้รับ	หน่วยงาน ที่จะขอ ประสาน
				๒๕๖๖ (บาท)	๒๕๖๗ (บาท)	๒๕๖๘ (บาท)	๒๕๖๙ (บาท)	๒๕๗๐ (บาท)			
๒๘	โครงการก่อสร้างสะพานคอนกรีตเสริมเหล็ก ข้ามลำห้วยหนามพรหม หมู่ที่ ๔ ต.ทับคา	เพื่อให้ประชาชนมีถนนสำหรับใช้ในการคมนาคมได้อย่างสะดวกรวดเร็ว	สะพานกว้าง ๗.๐๐ ม. ยาว ๓๐.๐๐ ม.	-	-	-	-	๓,๖๐๐,๐๐๐	ถนนได้มาตรฐาน	ประชาชนได้รับความสะดวกในการเดินทางสัญจรไปมา	ชลประทาน/กรมฯ
รวม	๒๘ โครงการ			๓๓,๑๘๖,๐๐๐	๑๘,๓๙๖,๐๐๐	๓๒,๐๔๖,๐๐๐	๒๗,๖๔๖,๐๐๐	๙๔,๒๐๐,๐๐๐			

รายละเอียดโครงการพัฒนา
แผนพัฒนาท้องถิ่น (พ.ศ. ๒๕๖๖ – ๒๕๗๐) ฉบับทบทวนครั้งที่ ๑/๒๕๖๖
โครงการที่เกี่วข้องขององค์กรปกครองส่วนท้องถิ่นที่ใช้สำหรับการประสานแผนพัฒนาท้องถิ่น
องค์การบริหารส่วนตำบลเขาย้อย

แบบ ผ.๐๒/๒

- ก. ยุทธศาสตร์ชาติ ๒๐ ปี ยุทธศาสตร์ที่ ๒ ด้านการสร้างความสามารถในการแข่งขัน
- ข. แผนพัฒนาเศรษฐกิจและสังคมแห่งชาติ ฉบับที่ ๑๓ หมายความว่า ๘ ไทยมีพื้นที่และเมืองอัจฉริยะที่น่าอยู่ ปลอดภัย เติบโตได้อย่างยั่งยืน
- ค. Sustainable Development Goals : SKGs เป้าหมายที่ ๙ สร้างโครงสร้างพื้นฐานที่มีความยืดหยุ่นต่อการเปลี่ยนแปลง สนับสนุนการพัฒนาอุตสาหกรรมที่ครอบคลุมและยั่งยืน และส่งเสริมนวัตกรรม
- ง. ยุทธศาสตร์จังหวัดเพชรบุรี ยุทธศาสตร์ที่ ๑ การพัฒนาเศรษฐกิจแบบครบวงจร จากฐานการค้า การลงทุน การบริการ การท่องเที่ยว และการเกษตร สู่มั่งคั่งยั่งยืน ด้วยนวัตกรรมและเทคโนโลยี
- จ. ยุทธศาสตร์การพัฒนาของ อปท. ในเขตจังหวัดเพชรบุรี ที่ ๑ ด้านโครงสร้างพื้นฐาน
๑. ยุทธศาสตร์การพัฒนาด้านโครงสร้างพื้นฐาน และแหล่งน้ำ
- ๑.๑ กลยุทธ์ ก่อสร้างปรับปรุงด้านโครงสร้างพื้นฐาน และพัฒนาแหล่งน้ำ
แผนงานเคหะและชุมชน

ที่	โครงการ	วัตถุประสงค์	เป้าหมาย (ผลผลิตของ โครงการ)	งบประมาณ					ตัวชี้วัด (KPI)	ผลที่คาดว่าจะ ได้รับ	หน่วยงาน ที่จะขอ ประสาน
				๒๕๖๖ (บาท)	๒๕๖๗ (บาท)	๒๕๖๘ (บาท)	๒๕๖๙ (บาท)	๒๕๗๐ (บาท)			
๑	โครงการติดตั้งเสาไฟฟ้าพร้อมดวงโคมแสงสว่างตำบลเขาย้อย อำเภอเขาย้อย จังหวัดเพชรบุรี	เพื่อให้ประชาชนใหม่.บ้านมีไฟฟ้าใช้ ใน ก า ร ดำรงชีวิต	ช่วง ถนนสายหนองพวง-โค้งสวรรค์ หมู่ ๒ ต.เขาย้อย ระยะทาง ๒,๐๐๐ เมตร	-	-	-	๑,๓๓๐,๐๐๐	-	มีระบบไฟฟ้าที่ได้มาตรฐาน	ประชาชนได้รับความสะดวกสบาย ยามค่ำคืน	อบจ.
๒	โครงการติดตั้งเสาไฟฟ้าพร้อมดวงโคมแสงสว่างถนนสายหนองแหน-โรงเทียน ถึงถนนสายเพชรเกษม-เขานาค ต.สระพัง อ. เขาย้อย จ.เพชรบุรี	เพื่อให้ประชาชนมีไฟฟ้าที่สว่างตามทางสาธารณะและป้องกันอุบัติเหตุ	ช่วง หมู่ที่ ๑-๒ ตำบลสระพังเสาโคมไฟแบบกิ่งเดี่ยว จำนวน ๗๕ ชุด	-	-	-	-	๓,๕๐๐,๐๐๐	มีระบบไฟฟ้าที่ได้มาตรฐาน	ประชาชนได้รับความสะดวกสบาย ยามค่ำคืน	อบจ.

รายละเอียดโครงการพัฒนา
แผนพัฒนาท้องถิ่น (พ.ศ. ๒๕๖๖ – ๒๕๗๐) ฉบับทบทวนครั้งที่ ๑/๒๕๖๖
โครงการที่เกี่วข้องขององค์กรปกครองส่วนท้องถิ่นที่ใช้สำหรับการประสานแผนพัฒนาท้องถิ่น
องค์การบริหารส่วนตำบลเขาย้อย

แบบ ผ.๐๒/๒

- ก. ยุทธศาสตร์ชาติ ๒๐ ปี ยุทธศาสตร์ที่ ๒ ด้านการสร้างความสามารถในการแข่งขัน
- ข. แผนพัฒนาเศรษฐกิจและสังคมแห่งชาติ ฉบับที่ ๑๓ หมายเหตุที่ ๘ ไทยมีพื้นที่และเมืองอัจฉริยะที่น่าอยู่ ปลอดภัย เติบโตได้อย่างยั่งยืน
- ค. Sustainable Development Goals : SKGs เป้าหมายที่ ๙ สร้างโครงสร้างพื้นฐานที่มีความยืดหยุ่นต่อการเปลี่ยนแปลง สนับสนุนการพัฒนาอุตสาหกรรมที่ครอบคลุมและยั่งยืน และส่งเสริมนวัตกรรม
- ง. ยุทธศาสตร์จังหวัดเพชรบุรี ยุทธศาสตร์ที่ ๑ การพัฒนาเศรษฐกิจแบบครบวงจร จากฐานการค้า การลงทุน การบริการ การท่องเที่ยว และการเกษตร สู่ความมั่งคั่งยั่งยืน ด้วยนวัตกรรมและเทคโนโลยี
- จ. ยุทธศาสตร์การพัฒนาของ อปท. ในเขตจังหวัดเพชรบุรี ที่ ๑ ด้านโครงสร้างพื้นฐาน
- ๑. ยุทธศาสตร์การพัฒนาด้านโครงสร้างพื้นฐาน และแหล่งน้ำ
 - ๑.๑ กลยุทธ์ ก่อสร้างปรับปรุงด้านโครงสร้างพื้นฐาน และพัฒนาแหล่งน้ำ

แผนงานเคหะและชุมชน

ที่	โครงการ	วัตถุประสงค์	เป้าหมาย (ผลผลิตของโครงการ)	งบประมาณ					ตัวชี้วัด (KPI)	ผลที่คาดว่าจะได้รับ	หน่วยงานที่จะขอประสาน
				๒๕๖๖ (บาท)	๒๕๖๗ (บาท)	๒๕๖๘ (บาท)	๒๕๖๙ (บาท)	๒๕๗๐ (บาท)			
๓	โครงการติดตั้งเสาไฟฟ้าพร้อมดวงโคมแสงสว่างตำบลทับคางอำเภอเขาย้อยจังหวัดเพชรบุรี	เพื่อให้ประชาชนมีไฟฟ้าที่สว่างตามทางสาธารณะและป้องกันอุบัติเหตุ	ช่วงที่ ๑ เลียบคลองชลประทานบริเวณสะพานวัดสวนสันติ หมู่ ๔ ต.ทับคาง ถึง ถนนสายเพชรเกษม-เขาพระ หมู่ ๑ ต.ทับคาง จำนวน ๔๐ ชุด ช่วงที่ ๒ เลียบคลองชลประทาน หมู่ ๑ - ๒ ต. ทับคาง จำนวน ๑๘ ชุด	-	-	-	-	๒,๖๐๐,๐๐๐	มีระบบไฟฟ้าที่ได้มาตรฐาน	ประชาชนได้รับความสะดวกสบาย ยามค่ำคืน	อบจ.
รวม	๓ โครงการ			-	-	-	๑,๓๓๐,๐๐๐	๖,๑๐๐,๐๐๐			

รายละเอียดโครงการพัฒนา
แผนพัฒนาท้องถิ่น (พ.ศ. ๒๕๖๖ – ๒๕๗๐) ฉบับทบทวนครั้งที่ ๑/๒๕๖๖
โครงการที่เกี่วข้องขององค์กรปกครองส่วนท้องถิ่นที่ใช้สำหรับการประสานแผนพัฒนาท้องถิ่น
องค์การบริหารส่วนตำบลเขาย้อย

แบบ ผ.๐๒/๒

- ก. ยุทธศาสตร์ชาติ ๒๐ ปี ยุทธศาสตร์ที่ ๒ ด้านการสร้างความสามารถในการแข่งขัน
 - ข. แผนพัฒนาเศรษฐกิจและสังคมแห่งชาติ ฉบับที่ ๑๓ หมวดหมายที่ ๘ ไทยมีพื้นที่และเมืองอัจฉริยะที่น่าอยู่ ปลอดภัย เติบโตได้อย่างยั่งยืน
 - ค. Sustainable Development Goals : SKGs เป้าหมายที่ ๙ สร้างโครงสร้างพื้นฐานที่มีความยืดหยุ่นต่อการเปลี่ยนแปลง สนับสนุนการพัฒนาอุตสาหกรรมที่ครอบคลุมและยั่งยืน และส่งเสริมนวัตกรรม
 - ง. ยุทธศาสตร์จังหวัดเพชรบุรี ยุทธศาสตร์ที่ ๑ การพัฒนาเศรษฐกิจแบบครบวงจร จากฐานการค้า การลงทุน การบริการ การท่องเที่ยว และการเกษตร สู่ความมั่นคงยั่งยืน ด้วยนวัตกรรมและเทคโนโลยี
 - จ. ยุทธศาสตร์การพัฒนาของ อปท. ในเขตจังหวัดเพชรบุรี ที่ ๑ ด้านโครงสร้างพื้นฐาน
 - ๑. ยุทธศาสตร์การพัฒนาด้านโครงสร้างพื้นฐาน และแหล่งน้ำ
 - ๑.๑ กลยุทธ์ ก่อสร้างปรับปรุงด้านโครงสร้างพื้นฐาน และพัฒนาแหล่งน้ำ
- แผนงานการเกษตร

ที่	โครงการ	วัตถุประสงค์	เป้าหมาย (ผลผลิตของ โครงการ)	งบประมาณ					ตัวชี้วัด (KPI)	ผลที่คาดว่าจะ ได้รับ	หน่วยงาน ที่จะขอ ประสาน
				๒๕๖๖ (บาท)	๒๕๖๗ (บาท)	๒๕๖๘ (บาท)	๒๕๖๙ (บาท)	๒๕๗๐ (บาท)			
๑	โครงการก่อสร้างระบบสูบน้ำไฟฟ้าพร้อมวางท่อส่งน้ำเพื่อการเกษตร หมู่ที่ ๒ ต. ทับคาง	เพื่อแก้ไขปัญหาในการขาดแคลนน้ำไว้ใช้ในทำการเกษตร	ขนาดท่อ PE Ø ๘ นิ้ว PE ๑๐๐ PN ๑๐ ระยะทาง ๓,๐๐๐ม.	-	-	-	๓,๙๗๐,๐๐๐	-	ร้อยละของครัวเรือนที่ได้รับผลประโยชน์	ลดปัญหาการขาดแคลนน้ำในการทำเกษตร	กรมฯ
๒	โครงการก่อสร้างระบบสูบน้ำไฟฟ้าพร้อมวางท่อส่งน้ำเพื่อการเกษตร หมู่ที่ ๔ ต.ทับคาง	เพื่อแก้ไขปัญหาในการขาดแคลนน้ำไว้ใช้ในทำการเกษตร	วางขนาดท่อ PE Ø ๒๐๐ มม. PE ๑๐๐ PN ๖.๓ ระยะทางรวม ๒,๐๐๐ ม.	-	-	-	๒,๗๐๐,๐๐๐	-	ร้อยละของครัวเรือนที่ได้รับผลประโยชน์	ลดปัญหาการขาดแคลนน้ำในการทำเกษตร	กรมฯ

รายละเอียดโครงการพัฒนา
แผนพัฒนาท้องถิ่น (พ.ศ. ๒๕๖๖ - ๒๕๗๐) ฉบับทบทวนครั้งที่ ๑/๒๕๖๖
โครงการที่เกี่วข้องขององค์กรปกครองส่วนท้องถิ่นที่ใช้สำหรับการประสานแผนพัฒนาท้องถิ่น
องค์การบริหารส่วนตำบลเขาย้อย

แบบ ผ.๐๒/๒

- ก. ยุทธศาสตร์ชาติ ๒๐ ปี ยุทธศาสตร์ที่ ๒ ด้านการสร้างความสามารถในการแข่งขัน
- ข. แผนพัฒนาเศรษฐกิจและสังคมแห่งชาติ ฉบับที่ ๑๓ หมายเหตุที่ ๘ ไทยมีพื้นที่และเมืองอัจฉริยะที่น่าอยู่ ปลอดภัย เติบโตได้อย่างยั่งยืน
- ค. Sustainable Development Goals : SKGs เป้าหมายที่ ๙ สร้างโครงสร้างพื้นฐานที่มีความยืดหยุ่นต่อการเปลี่ยนแปลง สนับสนุนการพัฒนาอุตสาหกรรมที่ครอบคลุมและยั่งยืน และส่งเสริมนวัตกรรม
- ง. ยุทธศาสตร์จังหวัดเพชรบุรี ยุทธศาสตร์ที่ ๑ การพัฒนาเศรษฐกิจแบบครบวงจร จากฐานการค้า การลงทุน การบริการ การท่องเที่ยว และการเกษตร สู่ความมั่นคงยั่งยืน ด้วยนวัตกรรมและเทคโนโลยี
- จ. ยุทธศาสตร์การพัฒนาของ อปท. ในเขตจังหวัดเพชรบุรี ที่ ๑ ด้านโครงสร้างพื้นฐาน
- ๑. ยุทธศาสตร์การพัฒนาด้านโครงสร้างพื้นฐาน และแหล่งน้ำ
 - ๑.๑ กลยุทธ์ ก่อสร้างปรับปรุงด้านโครงสร้างพื้นฐาน และพัฒนาแหล่งน้ำ

แผนงานการเกษตร

ที่	โครงการ	วัตถุประสงค์	เป้าหมาย (ผลผลิตของ โครงการ)	งบประมาณ					ตัวชี้วัด (KPI)	ผลที่คาดว่าจะได้รับ	หน่วยงาน ที่จะขอ ประสาน
				๒๕๖๖ (บาท)	๒๕๖๗ (บาท)	๒๕๖๘ (บาท)	๒๕๖๙ (บาท)	๒๕๗๐ (บาท)			
๓	โครงการขุดลอก อ่างเก็บน้ำเขา พระ หมู่ ๑ ต.ทับคา	เพื่อเป็นแหล่งน้ำ ทางการเกษตร และการเลี้ยงสัตว์ การอุปโภค	ปริมาตรดินขุด ๔๐,๐๐๐ ลบ.ม.	-	-	-	-	๑,๒๐๐,๐๐๐	อ่างเก็บน้ำ ที่ได้ มาตรฐาน	ประชาชนมี แหล่งน้ำไว้ ใช้อุปโภค บริโภค	กองช่าง
๔	ขุดลอกอ่างเก็บ น้ำอยู่ตะเภา ม. ๔ ต.ทับคา	เพื่อเป็นแหล่งน้ำ ทางการ เกษตร และการ เลี้ยงสัตว์การ อุปโภค	ปริมาตรดินขุด ๔๐,๐๐๐ ลบ.ม.	-	-	-	-	๑,๒๐๐,๐๐๐	อ่างเก็บน้ำ ที่ได้ มาตรฐาน	ประชาชนมี แหล่งน้ำไว้ ใช้อุปโภค บริโภค	กองช่าง
รวม	๔ โครงการ			-	-	-	๖,๖๗๐,๐๐๐	๒,๔๐๐,๐๐๐			

รายละเอียดบัญชีครุภัณฑ์ แผนพัฒนาท้องถิ่น (พ.ศ.๒๕๖๖ - ๒๕๗๐)
ฉบับทบทวน ครั้งที่ ๑/๒๕๖๖

บัญชีครุภัณฑ์
แผนพัฒนาท้องถิ่น (พ.ศ.๒๕๖๖ - ๒๕๗๐) ฉบับทบทวน ครั้งที่ ๑/๒๕๖๖
องค์การบริหารส่วนตำบลเขาย้อย

แบบ ผ.๐๓

ที่	แผนงาน	หมวด	ประเภท	เป้าหมาย (ผลผลิตของครุภัณฑ์)	งบประมาณและที่ผ่านมา					หน่วยงาน รับผิดชอบ หลัก
					๒๕๖๖ (บาท)	๒๕๖๗ (บาท)	๒๕๖๘ (บาท)	๒๕๖๙ (บาท)	๒๕๗๐ (บาท)	
๘	รักษาความสงบ ภายใน	ค่าครุภัณฑ์	ครุภัณฑ์ไฟฟ้าและ วิทยุ	จัดซื้อเครื่องรับ-ส่งวิทยุ ชนิดดีตรถยนต์ ขนาดกำลัง ส่งไม่น้อยกว่า ๒๕วัตต์ จำนวน ๑ ตัว	๒๕,๔๐๐	๒๕,๔๐๐	๒๕,๔๐๐	๒๕,๔๐๐	๒๕,๔๐๐	สำนักปลัด
๙	งานเคหะและชุมชน	ค่าครุภัณฑ์	ครุภัณฑ์งานบ้าน งานครัว	จัดซื้อเครื่องตัดหญ้า แบบ ข้อแข็ง (แบบสะพาย) จำนวน ๑ เครื่อง	๙,๕๐๐	๙,๕๐๐	-	-	๙,๕๐๐	กองช่าง
๑๐	สังคมสงเคราะห์	ค่าครุภัณฑ์	ครุภัณฑ์ไฟฟ้าและ วิทยุ	จัดซื้อชุดเครื่องเสียง เคลื่อนที่ แบบล้อลาก จำนวน ๑ เครื่อง	๔๐,๐๐๐	๔๐,๐๐๐	-	-	๔๐,๐๐๐	กอง สวัสดิการ สังคม

ส่วนที่ ๔

การติดตามและประเมินผล

การติดตามและประเมินผลยุทธศาสตร์

กรอบและแนวทางในการติดตามและประเมินผล สอดคล้องกับระเบียบกระทรวงมหาดไทยว่าด้วยการจัดทำแผนพัฒนาขององค์กรปกครองส่วนท้องถิ่น (ฉบับที่ ๓) พ.ศ. ๒๕๖๑ กำหนดให้คณะกรรมการติดตามและประเมินผลแผนพัฒนาท้องถิ่น มีอำนาจหน้าที่ในการกำหนดแนวทางวิธีการในการติดตามและประเมินผลยุทธศาสตร์การพัฒนาและโครงการพัฒนา เมื่อดำเนินการเสร็จแล้วให้รายงานผลและเสนอความเห็นซึ่งได้จากการติดตามและประเมินผลแผนพัฒนาท้องถิ่นต่อผู้บริหารท้องถิ่นเพื่อให้ผู้บริหารท้องถิ่นเสนอต่อสภาท้องถิ่น คณะกรรมการพัฒนาท้องถิ่น และประกาศผลการติดตามและประเมินผลแผนพัฒนาท้องถิ่น ให้ประชาชนในท้องถิ่นทราบโดยทั่วกันอย่างน้อยปีละหนึ่งครั้งภายในเดือนธันวาคมของทุกปี ทั้งนี้ให้ปิดประกาศโดยเปิดเผยไม่น้อยกว่าสามสิบวัน

๔.๑ การติดตามและประเมินผลยุทธศาสตร์เพื่อความสอดคล้องแผนพัฒนาท้องถิ่น

การติดตามและประเมินผลยุทธศาสตร์เพื่อความสอดคล้องแผนพัฒนาท้องถิ่นเป็นการให้คะแนนของคณะกรรมการติดตามและประเมินผลแผนพัฒนาท้องถิ่นเพื่อตรวจสอบความสอดคล้องของแผนพัฒนาท้องถิ่นกับการนำไปจัดทำงบประมาณรายจ่ายขององค์กรปกครองส่วนท้องถิ่นประจำปีงบประมาณนั้นๆ เป็นการให้คะแนนแบบที่กระทรวงมหาดไทยได้กำหนดไว้ซึ่งเป็นส่วนหนึ่งของการติดตามและประเมินผลแผนพัฒนาท้องถิ่นดำเนินการให้แล้วเสร็จภายในเก้าสิบวันหรือภายในเดือนธันวาคมแล้วแต่กรณี นับแต่วันที่ประกาศใช้งบประมาณประจำปี (ดำเนินการเฉพาะเมื่อมีการประกาศใช้งบประมาณรายจ่ายประจำปีเท่านั้น) ประกอบด้วย

ประเด็นที่ต้องพิจารณา

- ข้อมูลสภาพทั่วไปและข้อมูลพื้นฐานขององค์กรปกครองส่วนท้องถิ่น ๒๐ คะแนน
- การวิเคราะห์สถานการณ์และศักยภาพ ๒๐ คะแนน
- ยุทธศาสตร์ประกอบด้วย ๖๐ คะแนน

๓.๑.๑ ยุทธศาสตร์ชาติ ๒๐ ปี (พ.ศ. ๒๕๖๑-๒๕๘๐) ๕ คะแนน

๓.๑.๒ แผนพัฒนาเศรษฐกิจและสังคมแห่งชาติ ๕ คะแนน

๓.๑.๓ เป้าหมายการพัฒนาที่ยั่งยืน (Sustainable Development Goals: SDGs) ๕ คะแนน

๓.๑.๔ ยุทธศาสตร์จังหวัด ๕ คะแนน

๓.๑.๕ ยุทธศาสตร์การพัฒนาขององค์กรปกครองส่วนท้องถิ่นในเขตจังหวัด ๕ คะแนน

๓.๑.๖ ยุทธศาสตร์ขององค์กรปกครองส่วนท้องถิ่น ๕ คะแนน

๓.๑.๗ วิสัยทัศน์ ๕ คะแนน

๓.๑.๘ กลยุทธ์ ๕ คะแนน

๓.๑.๙ เป้าประสงค์ของแต่ละประเด็นกลยุทธ์ ๕ คะแนน

๓.๑.๑๐ จุดยืนทางยุทธศาสตร์ (Positioning) ๕ คะแนน

๓.๑.๑๑ แผนงาน ๕ คะแนน

๓.๑.๑๒ ความเชื่อมโยงของยุทธศาสตร์ในภาพรวม ๕ คะแนน

รวมคะแนน ๑๐๐ คะแนน

คณะกรรมการติดตามและประเมินผลแผนพัฒนาท้องถิ่นจะต้องให้คะแนนการติดตามและประเมินผลยุทธศาสตร์เพื่อความสอดคล้องแผนพัฒนาท้องถิ่นขององค์กรปกครองส่วนท้องถิ่น จากคะแนนเต็ม ๑๐๐ คะแนน เกณฑ์ที่ควรได้เพื่อให้เกิดความสอดคล้องและขับเคลื่อนการพัฒนาท้องถิ่นขององค์กรปกครองส่วนท้องถิ่น ไม่ควรน้อยกว่า ร้อยละ ๘๐ (๘๐ คะแนน) แต่ถ้าเมื่อประเมินผลเป็นคะแนนแล้ว ผลต่ำกว่า ร้อยละ ๘๐ ก็ต้องยืนยันคะแนนตามที่เป็นจริง

แนวทางการให้คะแนนการติดตามและประเมินผลยุทธศาสตร์เพื่อความสอดคล้องแผนพัฒนาท้องถิ่น

ประเด็นการพิจารณา	รายละเอียดหลักเกณฑ์	คะแนนเต็ม	คะแนนที่ได้
๑. ข้อมูลสภาพทั่วไปและข้อมูลพื้นฐานขององค์กรปกครองส่วนท้องถิ่น	ควรประกอบด้วยข้อมูลดังนี้ ๑) ข้อมูลเกี่ยวกับด้านกายภาพ เช่น ที่ตั้งของหมู่บ้าน/ชุมชน/ตำบล ลักษณะภูมิประเทศ ลักษณะภูมิอากาศ ลักษณะของดิน ลักษณะของแหล่งน้ำ ลักษณะของไม้/ป่าไม้ ฯลฯ ๒) ข้อมูลเกี่ยวกับด้านการเมือง/การปกครอง เช่น เขตการปกครอง การเลือกตั้ง ฯลฯ ประชากร เช่น ข้อมูลเกี่ยวกับจำนวนประชากร และช่วงอายุและจำนวนประชากร ฯลฯ	๒๐ (๕)	
	๓) ข้อมูลเกี่ยวกับสภาพทางสังคม เช่น การศึกษา สาธารณสุข อาชญากรรม ยาเสพติด การสังคมสงเคราะห์ ฯลฯ ๔) ข้อมูลเกี่ยวกับศาสนา ประเพณี วัฒนธรรม เช่น การนับถือศาสนา ประเพณีและงานประจำปี ภูมิปัญญาท้องถิ่น ภาษาดั้งเดิม สินค้าพื้นเมืองและของที่ระลึก ฯลฯ และอื่น ๆ	(๕)	
	๕) ข้อมูลเกี่ยวกับระบบบริการพื้นฐาน เช่น การคมนาคมขนส่ง การไฟฟ้า การประปา โทรศัพท์ ฯลฯ ๖) ข้อมูลเกี่ยวกับระบบเศรษฐกิจ เช่น การเกษตร การประมง การปศุสัตว์ การบริการ การท่องเที่ยว อุตสาหกรรม การพาณิชย์/กลุ่มอาชีพ แรงงาน ฯลฯ	(๕)	
	๗) ข้อมูลเกี่ยวกับทรัพยากรธรรมชาติ เช่น น้ำ ป่าไม้ ภูเขา คุณภาพของทรัพยากรธรรมชาติ ฯลฯ ๘) การสำรวจและจัดเก็บข้อมูลเพื่อการจัดทำแผนพัฒนาท้องถิ่นหรือการใช้ข้อมูล จปฐ. ข้อมูลการมีส่วนร่วมของประชาชนหรือการประชุมประชาคมท้องถิ่น รูปแบบวิธีการ และการดำเนินการประชุมประชาคมท้องถิ่น โดยใช้กระบวนการร่วมคิด ร่วมทำ ร่วมตัดสินใจ ร่วมตรวจสอบ ร่วมรับประโยชน์ ร่วมแก้ปัญหา ปรึกษาหารือ แลกเปลี่ยนเรียนรู้เพื่อแก้ปัญหาสำหรับการพัฒนาท้องถิ่นตามอำนาจหน้าที่ขององค์กรปกครองส่วนท้องถิ่น (brainstorming)	(๕)	

ประเด็นการพิจารณา	รายละเอียดหลักเกณฑ์	คะแนนเต็ม	คะแนนที่ได้
<p>๒. การวิเคราะห์สภาวะการณ์และศักยภาพ</p>	<p>๑) การวิเคราะห์ที่ครอบคลุมความเชื่อมโยง ความสอดคล้องยุทธศาสตร์จังหวัด ยุทธศาสตร์การพัฒนาขององค์กรปกครองส่วนท้องถิ่นในเขตจังหวัด ยุทธศาสตร์ขององค์กรปกครองส่วนท้องถิ่น นโยบายของผู้บริหารท้องถิ่น รวมถึงความเชื่อมโยงยุทธศาสตร์ชาติ ๒๐ ปี แผนพัฒนาเศรษฐกิจและสังคมแห่งชาติ และ SDGs (Bottom-up/Top-down)</p>	<p>๒๐ (๕)</p>	
	<p>๒) การวิเคราะห์ทางสังคม เช่น ด้านแรงงาน การศึกษา สาธารณสุข ความยากจน อาชญากรรม ปัญหาเสพติดเทคโนโลยี จารีต ประเพณี วัฒนธรรม ภูมิปัญญาท้องถิ่น เป็นต้น</p>	<p>(๕)</p>	
	<p>๓) การวิเคราะห์สิ่งแวดล้อม พื้นที่สีเขียว ธรรมชาติต่าง ๆ ทางภูมิศาสตร์ กระบวนการหรือสิ่งที่เกิดขึ้น การประดิษฐ์ที่มีผลต่อสิ่งแวดล้อมและการพัฒนา ๔) การวิเคราะห์ทางเศรษฐกิจ ข้อมูลด้านรายได้ครัวเรือน การส่งเสริมอาชีพ กลุ่มอาชีพ กลุ่มทางสังคม การพัฒนาอาชีพและกลุ่มต่าง ๆ สภาพทางเศรษฐกิจและความ เป็นอยู่ทั่วไป เป็นต้น</p>	<p>(๕)</p>	
	<p>๕) การวิเคราะห์หรือผลการวิเคราะห์ศักยภาพเพื่อประเมินสภาพภาพการพัฒนาในปัจจุบันและอนาคต ทิศทาง แนวโน้มที่จะเกิดขึ้นหรือผลที่จะเกิดขึ้นในการพัฒนาท้องถิ่น โดยใช้การวิเคราะห์เชิงเทคนิค Demand (Demand Analysis)/Global Demand และ Trend Analysis หรืออื่น ๆ</p>	<p>(๕)</p>	
<p>๓. ยุทธศาสตร์ ๓.๑ ยุทธศาสตร์ชาติ ๒๐ ปี (พ.ศ. ๒๕๖๑-๒๕๘๐)</p>	<p>การกำหนดและการวิเคราะห์ยุทธศาสตร์ชาติ ๒๐ ปีที่สอดคล้องกับการพัฒนาท้องถิ่นขององค์กรปกครองส่วนท้องถิ่นตามประเด็นยุทธศาสตร์ชาติ ๒๐ ปี และประเด็นยุทธศาสตร์ขององค์กรปกครองส่วนท้องถิ่น</p>	<p>๖๐ (๕)</p>	
<p>๓.๒ แผนพัฒนาเศรษฐกิจและสังคมแห่งชาติ ฉบับที่ ๑๒ หรือฉบับที่ ๑๓</p>	<p>การกำหนดและการวิเคราะห์แผนพัฒนาเศรษฐกิจและสังคมแห่งชาติที่สอดคล้องกับการพัฒนาท้องถิ่นขององค์กรปกครองส่วนท้องถิ่นตามประเด็นยุทธศาสตร์หรือหมุดหมายและประเด็นยุทธศาสตร์ขององค์กรปกครองส่วนท้องถิ่น</p>	<p>(๕)</p>	
<p>๓.๓ เป้าหมายการพัฒนาที่ยั่งยืน (Sustainable Development Goals: SDGs)</p>	<p>การกำหนดและการวิเคราะห์เป้าหมาย/เป้าประสงค์ SDGs ที่สอดคล้องกับการพัฒนาท้องถิ่นขององค์กรปกครองส่วนท้องถิ่นตามเป้าหมาย/เป้าประสงค์ SDGs และประเด็นยุทธศาสตร์ขององค์กรปกครองส่วนท้องถิ่น</p>	<p>(๕)</p>	

ประเด็นการพิจารณา	รายละเอียดหลักเกณฑ์	คะแนนเต็ม	คะแนนที่ได้
๓. ยุทธศาสตร์ (ต่อ) ๓.๔ ยุทธศาสตร์จังหวัด	การกำหนดและการวิเคราะห์ยุทธศาสตร์ขององค์กรปกครองส่วนท้องถิ่นมีความสอดคล้องหรือเชื่อมโยงกับยุทธศาสตร์จังหวัด	(๕)	
๓.๕ ยุทธศาสตร์การพัฒนาขององค์กรปกครองส่วนท้องถิ่นในเขตจังหวัด	การกำหนดและการวิเคราะห์ยุทธศาสตร์ขององค์กรปกครองส่วนท้องถิ่นสอดคล้องหรือเชื่อมโยงกับยุทธศาสตร์การพัฒนาขององค์กรปกครองส่วนท้องถิ่นในเขตจังหวัดที่จัดทำขึ้นแบบมีส่วนร่วมขององค์การบริหารส่วนจังหวัดกับองค์กรปกครองส่วนท้องถิ่นในเขตจังหวัดที่สอดคล้องหรือเชื่อมโยงกับแผนพัฒนาจังหวัด	(๕)	
๓.๖ ยุทธศาสตร์ขององค์กรปกครองส่วนท้องถิ่น	การกำหนดและการวิเคราะห์สอดคล้องกับสภาพทั่วไปและข้อมูลพื้นฐาน สภาพสังคม เศรษฐกิจ สิ่งแวดล้อมของท้องถิ่น ประเด็นปัญหาการพัฒนาและแนวทางการพัฒนาที่สอดคล้องกับสภาพพื้นที่จริงและเป็นไปตามหน้าที่และอำนาจขององค์กรปกครองส่วนท้องถิ่น มีการกำหนดยุทธศาสตร์ที่สอดคล้องกับวิสัยทัศน์ที่กำหนดไว้	(๕)	
๓.๗ วิสัยทัศน์	การกำหนดและการวิเคราะห์วิสัยทัศน์ ซึ่งมีลักษณะแสดงสถานภาพที่องค์กรปกครองส่วนท้องถิ่นต้องการจะเป็นหรือบรรลุถึงอนาคตอย่างชัดเจน สอดคล้องกับสิ่งที่เกิดขึ้นในอนาคต และศักยภาพที่เป็นลักษณะเฉพาะขององค์กรปกครองส่วนท้องถิ่นที่แสดงให้เห็นถึงความสัมพันธ์กับโครงการพัฒนาท้องถิ่น	(๕)	
๓.๘ กลยุทธ์	การกำหนดและการวิเคราะห์แสดงให้เห็นช่องทางวิธีการ ภารกิจหรือสิ่งที่ต้องทำตามหน้าที่และอำนาจขององค์กรปกครองส่วนท้องถิ่นที่จะนำไปสู่การบรรลุวิสัยทัศน์ หรือแสดงให้เห็นถึงความชัดเจนในสิ่งที่จะดำเนินการให้บรรลุวิสัยทัศน์นั้น จากประเด็นคำถามที่สำคัญว่า ปัจจุบันเรายืนอยู่ ณ จุดใด หรือปัจจุบันเรากำลังทำอะไรอยู่แล้วในอนาคตเราจะพัฒนาอะไร	(๕)	
๓.๙ เป้าประสงค์ของแต่ละประเด็นกลยุทธ์	การกำหนดและการวิเคราะห์เป้าประสงค์ของแต่ละประเด็นกลยุทธ์มีความสอดคล้องและสนับสนุนต่อกลยุทธ์และยุทธศาสตร์ที่จะเกิดขึ้น มุ่งหมายสิ่งหนึ่งสิ่งใดที่ชัดเจน โดยองค์กรปกครองส่วนท้องถิ่นมีเป้าประสงค์ใด จะทำสิ่งใด เป้าหมายการพัฒนาท้องถิ่นคืออะไร	(๕)	

ประเด็นการพิจารณา	รายละเอียดหลักเกณฑ์	คะแนนเต็ม	คะแนนที่ได้
<p>๓. ยุทธศาสตร์ (ต่อ)</p> <p>๓.๑๐ จุดยืนทางยุทธศาสตร์ (Positioning)</p>	<p>การกำหนดและการวิเคราะห์จุดยืนขององค์กรปกครองส่วนท้องถิ่นที่มีความมุ่งมั่นอันแน่วแน่ในการวางแผนพัฒนาท้องถิ่น เพื่อให้บรรลุวิสัยทัศน์ขององค์กรปกครองส่วนท้องถิ่น ซึ่งเกิดจากศักยภาพของพื้นที่จริงที่จะนำไปสู่ผลสำเร็จทางยุทธศาสตร์ สิ่งที่เป็นจริงหรือมีอยู่จริงคืออะไรที่จะพัฒนาให้เกิดผลสำเร็จได้</p>	(๕)	
<p>๓.๑๑ แผนงาน</p>	<p>การกำหนดและการวิเคราะห์แสดงให้เห็นถึงการจำแนกแผนงานตามรูปแบบงบประมาณขององค์กรปกครองส่วนท้องถิ่น เป็นการวางแผนงานตามวิธีการจำแนกแผนงานการจัดทำงบประมาณให้ถูกต้องและสอดคล้องกับโครงการพัฒนาท้องถิ่นที่จะเกิดขึ้นซึ่งสอดคล้องกับวิสัยทัศน์ที่กำหนดไว้ แผนงานจะแสดงให้เห็นว่าจุดมุ่งหมายเพื่อการพัฒนาในอนาคตคืออะไร งานของเราคืออะไร ถูกต้องตามแผนงานหรือไม่</p>	(๕)	
<p>๓.๑๒ ความเชื่อมโยงของยุทธศาสตร์ในภาพรวม</p>	<p>การกำหนดและการวิเคราะห์ความเชื่อมโยงองค์รวมที่นำไปสู่การพัฒนาท้องถิ่นที่มาจากยุทธศาสตร์ทุกระดับ ได้แก่ ยุทธศาสตร์ชาติ ๒๐ ปี (พ.ศ. ๒๕๖๑-๒๕๘๐) แผนพัฒนาเศรษฐกิจและสังคมแห่งชาติ ฉบับที่ ๑๒ หรือ ฉบับที่ ๑๓ SDGs แผนพัฒนาจังหวัด/กลุ่มจังหวัด/แผนพัฒนาภาค ยุทธศาสตร์การพัฒนาขององค์กรปกครองส่วนท้องถิ่นในเขตจังหวัดและยุทธศาสตร์ขององค์กรปกครองส่วนท้องถิ่น มีความสัมพันธ์หรือเชื่อมโยงกันอย่างไรเพื่อให้การพัฒนาท้องถิ่นสอดคล้องกับยุทธศาสตร์ระดับมหภาค</p>	(๕)	
<p>รวมคะแนน</p>	<p>๒๐ หลักเกณฑ์/ตัวชี้วัด</p>	<p>๑๐๐</p>	

๔.๒ การติดตามและประเมินผลโครงการเพื่อความสอดคล้องแผนพัฒนาท้องถิ่น

การติดตามและประเมินผลโครงการเพื่อความสอดคล้องแผนพัฒนาท้องถิ่นเป็นการให้คะแนนของคณะกรรมการติดตามและประเมินผลแผนพัฒนาท้องถิ่นเพื่อตรวจสอบความสอดคล้องของแผนพัฒนาท้องถิ่นกับการนำไปจัดทำงบประมาณรายจ่ายขององค์กรปกครองส่วนท้องถิ่นประจำปีงบประมาณนั้นๆ เป็นการให้คะแนนตามแบบที่กระทรวงมหาดไทยได้กำหนดไว้ซึ่งเป็นส่วนหนึ่งของการติดตามและประเมินผลแผนพัฒนาท้องถิ่น โดยดำเนินการให้แล้วเสร็จภายในเก้าสิบวันหรือภายในเดือนธันวาคมแล้วแต่กรณี นับแต่วันที่ประกาศใช้งบประมาณรายจ่ายประจำปี (ดำเนินการเฉพาะเมื่อมีการประกาศใช้งบประมาณรายจ่ายประจำปีเท่านั้น) มีรายละเอียดประกอบด้วย

ประเด็นที่ต้องพิจารณา

๑. การสรุปสถานการณ์การพัฒนา ๑๐ คะแนน
 ๒. การประเมินผลการนำแผนพัฒนาท้องถิ่นไปปฏิบัติในเชิงปริมาณ ๑๐ คะแนน
 ๓. การประเมินผลการนำแผนพัฒนาท้องถิ่นไปปฏิบัติในเชิงคุณภาพ ๑๐ คะแนน
 ๔. ยุทธศาสตร์ กลยุทธ์ แผนงานการพัฒนา ๕ คะแนน
 ๕. โครงการพัฒนาตามแผนพัฒนาท้องถิ่น ๓๐ คะแนน ประกอบด้วย
 - ๕.๑ ความชัดเจนของชื่อโครงการ ๕ คะแนน
 - ๕.๒ กำหนดวัตถุประสงค์สอดคล้องกับโครงการ ๕ คะแนน
 - ๕.๓ เป้าหมาย (ผลผลิตของโครงการ) มีความชัดเจนนำไปสู่การตั้งงบประมาณได้ถูกต้อง ๕ คะแนน
 - ๕.๔ มีการประมาณการราคาถูกต้องตามหลักวิธีการงบประมาณ ๕ คะแนน
 - ๕.๕ มีการกำหนดตัวชี้วัด (KPI) และสอดคล้องกับวัตถุประสงค์และผลที่คาดว่าจะได้รับ ๕ คะแนน
 - ๕.๖ ผลที่คาดว่าจะได้รับสอดคล้องกับโครงการและวัตถุประสงค์ที่กำหนดไว้ ๕ คะแนน
 ๖. โครงการพัฒนาที่นำไปจัดทำงบประมาณรายจ่ายประจำปี ๓๕ คะแนน
 - ๖.๑ โครงการพัฒนาท้องถิ่นที่นำไปจัดทำงบประมาณรายจ่ายประจำปีในภาพรวม ๕ คะแนน
 - ๖.๒ โครงการพัฒนาท้องถิ่นที่นำไปจัดทำงบประมาณรายจ่ายแก้ไขปัญหาความยากจน ๕ คะแนน
 - ๖.๓ โครงการพัฒนาท้องถิ่นที่นำไปจัดทำงบประมาณรายจ่ายด้านการบริหารจัดการอนุรักษ์ทรัพยากรธรรมชาติ สิ่งแวดล้อม ๕ คะแนน
 - ๖.๔ โครงการพัฒนาท้องถิ่นที่นำไปจัดทำงบประมาณรายจ่ายเกี่ยวกับสุขภาพ ๕ คะแนน
 - ๖.๕ โครงการพัฒนาท้องถิ่นที่นำไปจัดทำงบประมาณรายจ่ายเกี่ยวกับด้านการศึกษา ศิลปะ ศาสนา วัฒนธรรม จารีตประเพณี และภูมิปัญญาท้องถิ่น ๕ คะแนน
 - ๖.๖ โครงการพัฒนาท้องถิ่นที่นำไปจัดทำงบประมาณรายจ่ายเกี่ยวกับด้านโครงสร้างพื้นฐาน ๕ คะแนน
 - ๖.๗ โครงการพัฒนาท้องถิ่นที่นำไปจัดทำงบประมาณรายจ่ายเกี่ยวกับด้านการบริหารจัดการน้ำ ๕ คะแนน
- รวม ๑๐๐ คะแนน**

แนวทางการให้คะแนนการติดตามและประเมินผลโครงการเพื่อความสอดคล้องแผนพัฒนาท้องถิ่น

ประเด็นการพิจารณา	รายละเอียดหลักเกณฑ์	คะแนนเต็ม	คะแนนที่ได้
<p>๑. การสรุปสถานการณ์การพัฒนา</p>	<p>๑) การวิเคราะห์หรือผลการวิเคราะห์ศักยภาพเพื่อประเมินสถานการณ์การพัฒนาที่ประชาชนต้องการให้ดำเนินการและองค์ประกอบส่วนท้องถิ่นตอบสนองความต้องการได้โดยใช้การวิเคราะห์เชิงเทคนิค Demand (Demand Analysis)/ Global Demand หรืออื่น ๆ เป็นการวิเคราะห์โครงการเพื่อสอดคล้องกับยุทธศาสตร์และวิสัยทัศน์ขององค์ประกอบส่วนท้องถิ่น</p>	<p>๑๐ (๕)</p>	
	<p>๒) การวิเคราะห์หรือผลการวิเคราะห์ศักยภาพเพื่อประเมินสถานการณ์การพัฒนาในปัจจุบันและอนาคตทิศทาง แนวโน้มที่จะเกิดขึ้นหรือผลที่จะเกิดขึ้นในการพัฒนาท้องถิ่น โดยใช้การวิเคราะห์เชิงเทคนิค Trend หรือนำเทคนิค Demand (Demand Analysis)/Global Demand หรืออื่น ๆ มาเชื่อมต่อ เป็นการวิเคราะห์โครงการเพื่อสอดคล้องกับยุทธศาสตร์และวิสัยทัศน์ขององค์ประกอบส่วนท้องถิ่น</p>	<p>(๕)</p>	
<p>๒. การประเมินผลการนำแผนพัฒนาท้องถิ่นไปปฏิบัติในเชิงปริมาณ</p>	<p>๑) การกำหนดและการวิเคราะห์การควบคุมที่มีการใช้ตัวเลขต่าง ๆ เพื่อนำมาใช้วัดผลในเชิงปริมาณ เช่น การวัดจำนวนโครงการ กิจกรรม ครุภัณฑ์ วัสดุ งานต่าง ๆ ก็คือผลผลิตเป็นไปตามที่ตั้งเป้าหมายเอาไว้หรือไม่ จำนวนที่ดำเนินการจริงตามที่ได้กำหนดไว้ จำนวนที่ไม่สามารถดำเนินการได้ สามารถอธิบายได้ตามหลักประสิทธิภาพ (Efficiency) ของการพัฒนาท้องถิ่นตามหน้าที่และอำนาจที่ได้กำหนดไว้</p>	<p>๑๐ (๕)</p>	
	<p>๒) การกำหนดและการวิเคราะห์ผลกระทบ/สิ่งที่กระทบ (Impact) โครงการพัฒนาท้องถิ่นที่ดำเนินการในเชิงปริมาณ (Quantitative) ที่เกิดจาก (๑) ได้มีการวิเคราะห์ในเชิงปริมาณด้วยรูปแบบของข้อมูลต่าง ๆ เช่น กราฟ สถิติ เป็นต้น</p>	<p>(๕)</p>	
<p>๓. การประเมินผลการนำแผนพัฒนาท้องถิ่นไปปฏิบัติในเชิงคุณภาพ</p>	<p>๑) การกำหนดและการวิเคราะห์ การประเมินประสิทธิผลของแผนพัฒนาในเชิงคุณภาพคือการนำเอาเทคนิคต่าง ๆ มาใช้เพื่อวัดว่าภารกิจ โครงการ กิจกรรม ครุภัณฑ์ วัสดุ งานต่าง ๆ ที่ดำเนินการในพื้นที่ ตรงต่อความต้องการของประชาชน และเป็นไปตามหน้าที่และอำนาจ ประชาชนพึงพอใจ มีความสุขจากการพัฒนาท้องถิ่น โครงการพัฒนา ครุภัณฑ์ วัสดุ</p>	<p>๑๐ (๕)</p>	

ประเด็นการพิจารณา	รายละเอียดหลักเกณฑ์	คะแนนเต็ม	คะแนนที่ได้
<p>๓. การประเมินผลการนำแผนพัฒนาท้องถิ่นไปปฏิบัติในเชิงคุณภาพ (ต่อ)</p>	<p>การดำเนินการต่าง ๆ มีสภาพหรือลักษณะถูกต้อง ครบถ้วน สามารถใช้การได้ตามวัตถุประสงค์หรือไม่ ซึ่งเป็นไปตามหลักประสิทธิผล (Effectiveness) ผลการปฏิบัติราชการที่บรรลุวัตถุประสงค์และเป้าหมายของแผนการปฏิบัติราชการตามที่ได้รับงบประมาณมาดำเนินการ รวมถึงสามารถเทียบเคียงกับส่วนราชการหรือหน่วยงานอื่นได้ และเป็นไปหลักการบริหารกิจการบ้านเมืองที่ดี</p>		
	<p>๒) การกำหนดและการวิเคราะห์วิเคราะห์ผลกระทบ/สิ่ง ที่กระทบ (Impact) โครงการที่ดำเนินการในเชิงคุณภาพ (Qualitative) ที่เกิดจากได้มีการวิเคราะห์ในเชิงคุณภาพ การวัดความพึงพอใจหรือวัดความสุขที่ประชาชนได้รับด้วยรูปแบบของข้อมูลต่าง ๆ เช่น กราฟ สถิติ เป็นต้น</p>	(๕)	
<p>๔. ยุทธศาสตร์ กลยุทธ์ แผนงานการพัฒนา</p>	<p>๑) การกำหนดและการวิเคราะห์กลยุทธ์ที่สอดคล้องกับยุทธศาสตร์ แผนงาน และงานที่จะพัฒนาท้องถิ่นซึ่งผ่านการวิเคราะห์เพื่อการพัฒนาท้องถิ่นด้วยเทคนิคการวิเคราะห์ Demand (Demand Analysis)/Global Demand/Trend หลักการบูรณาการ (Integration) หรืออื่น ๆ โดยนำไปจัดทำเป็นรูปโครงการพัฒนาท้องถิ่นที่เป็นรูปธรรม</p>	๕ (๕)	
	<p>๒) การกำหนดและการวิเคราะห์กลยุทธ์สอดคล้องกับยุทธศาสตร์การพัฒนาท้องถิ่น นำไปสู่การจัดทำโครงการ กิจกรรม คุรุภัณฑ์ วัสดุในการจัดทำบริการสาธารณะหรือกิจกรรมสาธารณะที่เป็นรูปธรรม</p>		
<p>๕. โครงการพัฒนาตามแผนพัฒนาท้องถิ่น ๕.๑ ความชัดเจนของชื่อโครงการ</p>	<p>ควรประกอบด้วยข้อมูลดังนี้</p> <p>๑) “โครงการพัฒนา” หมายความว่า โครงการที่ดำเนินการจัดทำบริการสาธารณะและกิจกรรมสาธารณะเพื่อให้การพัฒนาบรรลุตามวิสัยทัศน์ที่กำหนดไว้</p> <p>๒) โครงการพัฒนาท้องถิ่นมีวัตถุประสงค์สนองต่อยุทธศาสตร์การพัฒนาขององค์กรปกครองส่วนท้องถิ่น และดำเนินการเพื่อให้การพัฒนาบรรลุตามวิสัยทัศน์ขององค์กรปกครองส่วนท้องถิ่นที่กำหนดไว้ชื่อโครงการมีความชัดเจน มุ่งเน้นไปเรื่องใดเรื่องหนึ่งเป็นการเฉพาะ อ่านแล้วเข้าใจได้ว่าจะพัฒนาอะไร หรือสิ่งที่จะทำนั้นจะเกิดอะไรขึ้นในอนาคต</p>	๓๐ (๕)	

ประเด็นการพิจารณา	รายละเอียดหลักเกณฑ์	คะแนนเต็ม	คะแนนที่ได้
<p>๕. โครงการพัฒนาตามแผนพัฒนาท้องถิ่น (ต่อ)</p> <p>๕.๒ กำหนดวัตถุประสงค์สอดคล้องกับโครงการ</p>	<p>การกำหนดวัตถุประสงค์ของโครงการต้องมีความชัดเจน (clear objective) ตอบสนองต่อโครงการพัฒนาท้องถิ่น โครงการต้องกำหนดวัตถุประสงค์สอดคล้องกับความเป็นมาของโครงการ สอดคล้องกับหลักการและเหตุผล วิธีการดำเนินงานต้องสอดคล้องกับวัตถุประสงค์ มีความเป็นไปได้ชัดเจน มีลักษณะเฉพาะเจาะจง จะดำเนินการเพื่อสนับสนุน/ส่งเสริม ฯลฯ</p>	(๕)	
<p>๕.๓ เป้าหมาย (ผลผลิตของโครงการ) มีความชัดเจนนำไปสู่การตั้งงบประมาณได้ถูกต้อง</p>	<p>สภาพที่อยากให้เกิดขึ้นในอนาคตเป็นทิศทางที่ต้องไปถึงเป้าหมายต้องชัดเจน สามารถระบุจำนวนเท่าใด กลุ่มเป้าหมายคืออะไร มีผลผลิตอย่างไร กลุ่มเป้าหมายพื้นที่ดำเนินงาน และระยะเวลาดำเนินงานลงรายละเอียดให้ชัดเจนว่าโครงการนี้จะทำที่ไหน เริ่มต้นในช่วงเวลาใดและจบลงเมื่อใด ใครคือกลุ่มเป้าหมายของโครงการ หากกลุ่มเป้าหมายมีหลายกลุ่มก็ให้ระบุว่ากลุ่มเป้าหมายหลัก กลุ่มเป้าหมายรองหรือกลุ่มเป้าหมายเดียวกัน เป้าหมาย (ผลผลิตของโครงการ) จะนำไปสู่การประมาณการราคาในช่องของ “งบประมาณ”</p>	(๕)	
<p>๕.๔ มีการประมาณการราคาถูกต้องตามหลักวิธีการงบประมาณ</p>	<p>๑) มีการประมาณราคาในโครงการพัฒนาท้องถิ่นเพื่อจัดทำบริการสาธารณะหรือกิจกรรมสาธารณะเพื่อประโยชน์ของประชาชนในท้องถิ่นตามหลักการพัฒนาอย่างยั่งยืนมีการประมาณการราคาถูกต้องตามหลักวิธีการงบประมาณ การประมาณราคาสอดคล้องกับโครงการ การจัดทำบริการสาธารณะหรือกิจกรรมสาธารณะหรือถูกต้องตามหลักวิชาการทางช่าง หลักของราคากลางตามพระราชบัญญัติการจัดซื้อจัดจ้างและการบริหารพัสดุภาครัฐ พ.ศ. ๒๕๖๐ มีความโปร่งใสในการกำหนดราคากลางและตรวจสอบได้ในเชิงประจักษ์ การประมาณการราคาที่เกิดจากเป้าหมาย (ผลผลิตของโครงการ)</p> <p>๒) งบประมาณโครงการพัฒนาจะต้องคำนึงถึงหลักสำคัญ ๕ ประการในการจัดทำโครงการได้แก่ (๑) ความประหยัด (Economy) (๒) ความมีประสิทธิภาพ (Efficiency) (๓) ความมีประสิทธิภาพ (Effectiveness) (๔) ลดความความเหลื่อมล้ำในการพัฒนาท้องถิ่นนำไปสู่ความยุติธรรม (Equity) และ (๕) ความโปร่งใส (Transparency) ชัดเจนตรวจสอบได้ วัดได้ พิสูจน์ได้ว่าเป็นจริงในเวลานั้น</p>	(๕)	

ประเด็นการพิจารณา	รายละเอียดหลักเกณฑ์	คะแนนเต็ม	คะแนนที่ได้
<p>๕. โครงการพัฒนาตามแผนพัฒนาท้องถิ่น (ต่อ)</p> <p>๕.๕ มีการกำหนดตัวชี้วัด (KPI) และสอดคล้องกับวัตถุประสงค์และผลที่คาดว่าจะได้รับ</p>	<p>มีการกำหนดตัวชี้วัดผลงาน (Key Performance Indicator: KPI) ที่สามารถวัดได้ (measurable) ใช้บอกประสิทธิผล (effectiveness) ใช้บอกประสิทธิภาพ (efficiency) ได้ เช่น การกำหนดความพึงพอใจการกำหนดร้อยละการกำหนดอันภักดีผลการของวัตถุประสงค์ที่เกิดขึ้นที่ได้รับ (การคาดการณ์ คาดว่าจะได้รับ) ตัวชี้วัดที่แสดงให้เห็นว่าจะดำเนินการให้เกิดผลสำเร็จอย่างไรหรือผลที่คาดว่าจะได้รับอย่างไร ไม่ใช่การกำหนด KPI เป็นครั้งหนึ่ง/แห่งหนึ่ง/หนึ่งโครงการ/ความกว้าง/ความยาว ฯลฯ</p>	(๕)	
<p>๕.๖ ผลที่คาดว่าจะได้รับสอดคล้องกับโครงการและวัตถุประสงค์ที่กำหนดไว้</p>	<p>ผลที่ได้รับเป็นสิ่งที่เกิดขึ้นได้จริงจากการดำเนินงานตามโครงการพัฒนา ซึ่งสอดคล้องกับวัตถุประสงค์ที่ตั้งไว้ การได้ผลหรือผลที่เกิดขึ้นจะต้องเท่ากับวัตถุประสงค์หรือมากกว่า วัตถุประสงค์ซึ่งการเขียนวัตถุประสงค์ควรคำนึงถึง (๑) มีความเป็นไปได้และมีความเฉพาะเจาะจง ในการดำเนินงานตามโครงการ (๒) วัดและประเมินผลระดับของความสำเร็จได้ (๓) ระบุสิ่งที่ต้องการดำเนินงานอย่างชัดเจนและเฉพาะเจาะจงมากที่สุด และสามารถปฏิบัติได้ (๔) เป็นเหตุเป็นผล สอดคล้องกับความเป็นจริง (๕) ส่งผลต่อการบ่งบอกเวลาได้</p>	(๕)	
<p>๖. โครงการพัฒนาที่นำไปจัดทำงบประมาณรายจ่ายประจำปี</p> <p>๖.๑ โครงการพัฒนาท้องถิ่นที่นำไปจัดทำงบประมาณรายจ่ายประจำปีในภาพรวม</p>	<p>โครงการพัฒนาท้องถิ่นนำไปจัดทำงบประมาณรายจ่ายประจำปีในภาพรวม ประกอบด้วยโครงการ กิจกรรม ภารกิจ วัตถุประสงค์ วัสดุ งานต่าง ๆ ที่นำไปดำเนินการจัดทำบริการสาธารณะหรือกิจกรรมสาธารณะ จำนวนไม่น้อยกว่าร้อยละ ๒๐ ของงบประมาณรายจ่ายประจำปีตามข้อบัญญัติ/เทศบัญญัติงบประมาณรายจ่ายประจำปีที่ตั้งไว้</p>	๓๕ (๕)	
<p>๖.๒ โครงการพัฒนาท้องถิ่นที่นำไปจัดทำงบประมาณรายจ่ายแก้ไขปัญหาความยากจน</p>	<p>โครงการพัฒนาท้องถิ่นที่นำไปจัดทำงบประมาณรายจ่ายประจำปี ประกอบด้วยโครงการ กิจกรรม ภารกิจ วัตถุประสงค์ วัสดุ งานต่าง ๆ เพื่อแก้ไขปัญหาความยากจนหรือการส่งเสริมอาชีพประชาชนในท้องถิ่น จำนวนไม่น้อยกว่าร้อยละ ๒ ของงบประมาณรายจ่ายประจำปีตามข้อบัญญัติ/เทศบัญญัติงบประมาณรายจ่ายประจำปีที่ตั้งไว้</p>	(๕)	

ประเด็นการพิจารณา	รายละเอียดหลักเกณฑ์	คะแนนเต็ม	คะแนนที่ได้
<p>๖. โครงการพัฒนาที่นำไปจัดทำงบประมาณรายจ่ายประจำปี (ต่อ)</p> <p>๖.๓ โครงการเพื่อการพัฒนาท้องถิ่นที่นำไปจัดทำงบประมาณรายจ่ายด้านการบริหารจัดการอนุรักษ์ทรัพยากรธรรมชาติสิ่งแวดล้อม</p>	<p>โครงการพัฒนาท้องถิ่นที่นำไปจัดทำงบประมาณรายจ่ายประจำปี ประกอบด้วยโครงการ กิจกรรม อนุรักษ์ วัสดุ งานต่าง ๆ เพื่อการบริหารจัดการอนุรักษ์ทรัพยากรธรรมชาติ สิ่งแวดล้อมหรือบำรุงรักษาทรัพยากรธรรมชาติและสิ่งแวดล้อม จำนวนไม่น้อยกว่าร้อยละ ๒ ของงบประมาณรายจ่ายประจำปีตามข้อบัญญัติ/เทศบัญญัติงบประมาณรายจ่ายประจำปีที่ตั้งไว้</p>	(๕)	
<p>๖.๔ โครงการเพื่อการพัฒนาท้องถิ่นที่นำไปจัดทำงบประมาณรายจ่ายเกี่ยวกับสุขภาพ</p>	<p>โครงการพัฒนาท้องถิ่นที่นำไปจัดทำงบประมาณรายจ่ายประจำปี ประกอบด้วยโครงการ กิจกรรม อนุรักษ์ วัสดุ งานต่าง ๆ ที่ดำเนินการเกี่ยวกับสุขภาพหรือการดำเนินการด้านการสาธารณสุข จำนวนไม่น้อยกว่าร้อยละ ๒ ของงบประมาณรายจ่ายประจำปีตามข้อบัญญัติ/เทศบัญญัติงบประมาณรายจ่ายประจำปีที่ตั้งไว้</p>	(๕)	
<p>๖.๕ โครงการเพื่อการพัฒนาท้องถิ่นที่นำไปจัดทำงบประมาณรายจ่ายเกี่ยวกับด้านการศึกษา ศิลปะ ศาสนา วัฒนธรรม จารีตประเพณี และภูมิปัญญาท้องถิ่น</p>	<p>โครงการพัฒนาท้องถิ่นที่นำไปจัดทำงบประมาณรายจ่ายประจำปี ประกอบด้วยโครงการ กิจกรรม อนุรักษ์ วัสดุ งานต่าง ๆ ที่ดำเนินการด้านการศึกษา ศิลปะ ศาสนา วัฒนธรรม จารีตประเพณี และภูมิปัญญาท้องถิ่น จำนวนไม่น้อยกว่าร้อยละ ๒ ของงบประมาณรายจ่ายประจำปีตามข้อบัญญัติ/เทศบัญญัติงบประมาณรายจ่ายประจำปีที่ตั้งไว้</p>	(๕)	
<p>๖.๖ โครงการเพื่อการพัฒนาท้องถิ่นที่นำไปจัดทำงบประมาณรายจ่ายเกี่ยวกับด้านโครงสร้างพื้นฐาน</p>	<p>โครงการพัฒนาท้องถิ่นที่นำไปจัดทำงบประมาณรายจ่ายประจำปี ประกอบด้วยโครงการ กิจกรรม อนุรักษ์ วัสดุ งานต่าง ๆ ที่ดำเนินการด้านโครงสร้างพื้นฐาน หรือการคมนาคม เช่น ก่อสร้าง ปรับปรุง ซ่อมแซมถนน ฯลฯ จำนวนไม่น้อยกว่าร้อยละ ๒ ของงบประมาณรายจ่ายประจำปีตามข้อบัญญัติ/เทศบัญญัติงบประมาณรายจ่ายประจำปีที่ตั้งไว้</p>	(๕)	
<p>๖.๗ โครงการพัฒนาท้องถิ่นที่นำไปจัดทำงบประมาณรายจ่ายเกี่ยวกับด้านการบริหารจัดการน้ำ</p>	<p>โครงการพัฒนาท้องถิ่นที่นำไปจัดทำงบประมาณรายจ่ายประจำปี ประกอบด้วยโครงการ กิจกรรม อนุรักษ์ วัสดุ งานต่าง ๆ ที่ดำเนินการด้านการบริหารจัดการน้ำ เช่น ก่อสร้าง ปรับปรุงแหล่งน้ำ ขุด ทดตั้ง หรือการบริหารจัดการน้ำรวมถึงน้ำประปา ฯลฯ จำนวนไม่น้อยกว่าร้อยละ ๒ ของงบประมาณรายจ่ายประจำปีตามข้อบัญญัติ/เทศบัญญัติงบประมาณรายจ่ายประจำปีที่ตั้งไว้</p>	(๕)	
<p>รวม</p>	<p>๒๐ หลักเกณฑ์/ตัวชี้วัด</p>	<p>๑๐๐</p>	

๔.๓ แบบสรุปผลการพัฒนาท้องถิ่นในภาพรวม

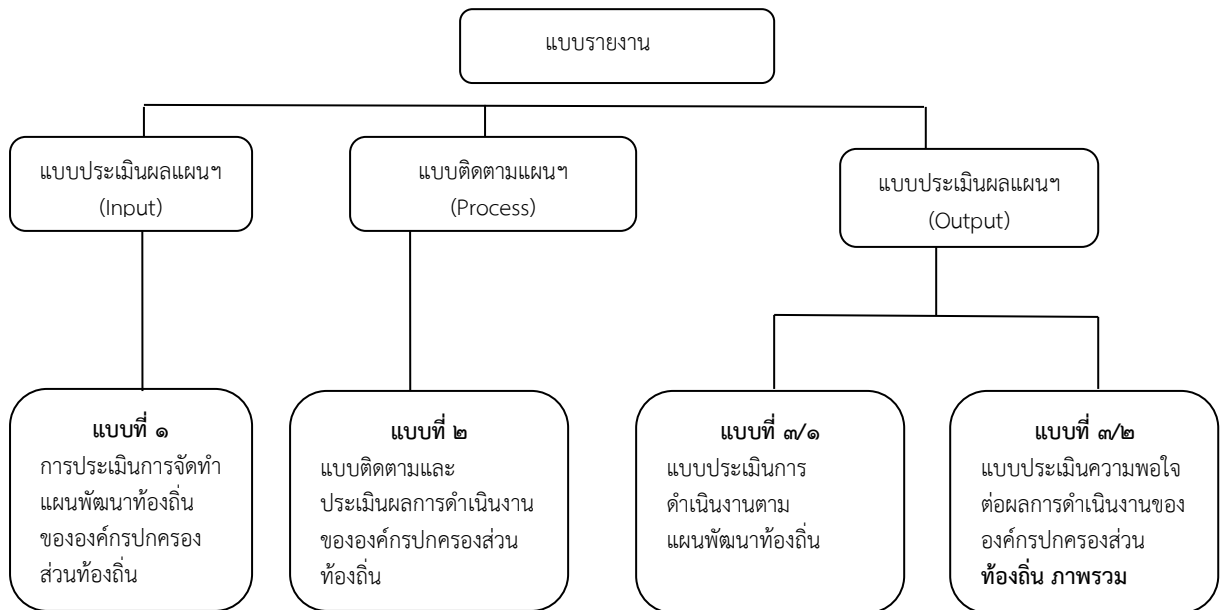

๔.๔ ข้อเสนอแนะในการจัดทำแผนพัฒนาท้องถิ่นในภาพรวม

๑.ผลกระทบไปสู่อนาคต

องค์การบริหารส่วนตำบลเขาย้อย ได้จัดบริการสาธารณะเพื่ออำนวยความสะดวกและตอบสนองต่อความต้องการของประชาชนไม่ว่าจะเป็นด้านโครงสร้างพื้นฐาน คุณภาพชีวิต เศรษฐกิจและสังคม ท้องถิ่น ทั้งนี้มุ่งหวังให้ประชาชนมีคุณภาพชีวิตที่ดีขึ้น ในส่วนของการดำเนินโครงการ/กิจกรรมตามแผนพัฒนาท้องถิ่น ซึ่งเป็นการแปลงแผนไปสู่การปฏิบัติ ผลผลิตของโครงการ/กิจกรรม (Output) ได้ก่อให้เกิดผลกระทบ (Impact) ทั้ง ๓ ระดับ คือ ระยะสั้น สามารถเห็นผลสำเร็จได้ทันทีเมื่อดำเนินโครงการ/กิจกรรม แล้วเสร็จ ระยะกลางและยาว ต้องใช้เวลาในการพัฒนาและดำเนินการ โดยในอนาคต องค์การบริหารส่วนตำบลเขาย้อยได้วางแผนดำเนินการพัฒนาท้องถิ่นในด้านต่างๆ สามารถสรุปได้ ดังนี้

ด้าน	แนวทางการพัฒนาในอนาคต
๑. ด้านโครงสร้างพื้นฐานและแหล่งน้ำ	- จัดให้มี ระบบสาธารณูปโภคและสาธารณูปการที่เหมาะสม และเพียงพอในพื้นที่ สามารถพัฒนาพื้นที่ให้มีความเจริญ - พัฒนาระบบการให้บริการน้ำประปาให้ครอบคลุมและมีประสิทธิภาพ และพัฒนาคุณภาพน้ำประปาให้เป็นน้ำประปาดื่มได้
๒. ด้านคุณภาพชีวิต	- ด้านการส่งเสริมเศรษฐกิจและอาชีพให้กับประชาชน - ด้านสวัสดิการสังคม (ผู้สูงอายุ/คนพิการ/ผู้ด้อยโอกาส/ผู้ป่วยเอดส์) - ด้านการศึกษา - ด้านสาธารณสุข - ด้านการรักษาความสงบเรียบร้อย - ด้านการป้องกันและบรรเทาสาธารณภัย - ด้านแก้ไขป้องกันปัญหาเสพติด

ด้าน	แนวทางการพัฒนาในอนาคต
๓. บริหารจัดการ อนุรักษ์ ทรัพยากรธรรมชาติและ สิ่งแวดล้อม	<ul style="list-style-type: none"> - ด้านการป้องกันและอนุรักษ์ทรัพยากรธรรมชาติและสิ่งแวดล้อม - ด้านการจัดการขยะในชุมชน - ด้านการส่งเสริมให้เกิดการผลิต การบริการ การบริโภค เป็นมิตรกับสิ่งแวดล้อม
๔. การศึกษา ศาสนา ศิลปะ วัฒนธรรม ภูมิปัญญาท้องถิ่น และ นันทนาการ	<ul style="list-style-type: none"> - ด้านการส่งเสริมการลงทุน - ด้านการพาณิชย์กรรม - งานด้านการส่งเสริมเศรษฐกิจพอเพียง - งานด้านการท่องเที่ยว - ด้านส่งเสริมกีฬาและนันทนาการ
๕. การบริหารจัดการบ้านเมืองที่ดี	<ul style="list-style-type: none"> - ด้านการส่งเสริมและพัฒนาระบบการเรียนรู้ และการมีส่วนร่วมของประชาชน - ด้านการพัฒนาศักยภาพของบุคลากรให้มีประสิทธิภาพในการปฏิบัติงานอย่างต่อเนื่อง - ด้านการมีส่วนร่วมของประชาชน และการป้องกันการทุจริต - ด้านการปรับปรุงพัฒนาสถานที่วัสดุอุปกรณ์ พร้อมทั้งนำเทคโนโลยีทันสมัยมาใช้บริการประชาชน - ด้านการเผยแพร่ประชาสัมพันธ์ข่าวสารแก่ชุมชน - ด้านการเพิ่มประสิทธิภาพในการจัดเก็บและพัฒนารายได้ - ด้านการส่งเสริมการปกครองในระบอบประชาธิปไตยและสถาบันของชาติ

๒.ข้อสังเกต ข้อเสนอแนะ ผลจากการพัฒนา

หากพิจารณากระบวนการวางแผนพัฒนาท้องถิ่นพบว่า ในขั้นตอนการจัดทำแผนนั้น เป็นไปตามระเบียบกระทรวงมหาดไทยว่าด้วยการจัดทำแผนพัฒนาขององค์กรปกครองส่วนท้องถิ่น พ.ศ.๒๕๔๘ และเพิ่มเติมถึง ฉบับที่ ๓ พ.ศ.๒๕๖๑ รวมถึงหนังสือสั่งการของกระทรวงมหาดไทย โดยคำนึงถึงหลักประชาธิปไตยผ่านกระบวนการมีส่วนร่วมของประชาชนเป็นสำคัญ ในส่วนของการนำแผนไปสู่การปฏิบัติรอบปีที่ผ่านมามีพบว่า การดำเนินงานบางโครงการ/กิจกรรม ยังเกิดความล่าช้าไม่เป็นไปตามแผนการดำเนินงาน โดยเฉพาะโครงการก่อสร้างถนน ทางเท้า และท่อระบายน้ำ อันเนื่องมาจากปัจจัยทั้งภายในและภายนอก และสุดท้ายการติดตามประเมินผลแผนพัฒนาท้องถิ่น ในทางปฏิบัติองค์การบริหารส่วนตำบลเขาย้อยได้ติดตามประเมินผลการดำเนินโครงการ/กิจกรรม เป็นประจำ เพื่อให้ทราบสถานการณ์ดำเนินโครงการ/กิจกรรม ว่าอยู่ในขั้นตอนใด เป็นไปตามแผนการดำเนินงานหรือไม่ มีปัญหาหรืออุปสรรคอย่างไร พร้อมทั้งจัดทำรายงานเสนอให้ผู้บริหารได้รับทราบ ทั้งนี้เพื่อเป็นการแก้ไขปัญหาความล่าช้าในขั้นตอนการนำแผนไปสู่ปฏิบัติ ให้สามารถอำนวยความสะดวกและตอบสนองต่อความต้องการแก่ประชาชนได้รวดเร็วยิ่งขึ้น



ประกาศองค์การบริหารส่วนตำบลเขาย้อย
เรื่อง การประกาศใช้แผนพัฒนาท้องถิ่น (พ.ศ.๒๕๖๖-๒๕๗๐)
ฉบับทบทวน ครั้งที่ ๑/๒๕๖๖

ตามที่องค์การบริหารส่วนตำบลเขาย้อย ได้ดำเนินการทบทวนแผนพัฒนาท้องถิ่น (พ.ศ.๒๕๖๖ - ๒๕๗๐) เพื่อให้มีความสอดคล้องและเชื่อมโยงกับแผนพัฒนาจังหวัด แผนพัฒนากลุ่มจังหวัด รวมทั้งแผนปฏิบัติราชการประจำปีจังหวัด และแผนปฏิบัติราชการประจำปีกลุ่มจังหวัด เพื่อการบูรณาการแผนงาน โครงการ กิจกรรม และงบประมาณในพื้นที่ได้อย่างมีประสิทธิภาพ ขององค์การบริหารส่วนตำบลเขาย้อยและสภาองค์การบริหารส่วนตำบลเขาย้อย ได้พิจารณาอนุมัติแผนพัฒนาท้องถิ่น (พ.ศ.๒๕๖๖-๒๕๗๐) ฉบับทบทวน ครั้งที่ ๑/๒๕๖๖ ให้ความเห็นชอบในการประชุมสภาสมัยวิสามัญ สมัยที่ ๑ ครั้งที่ ๑ ประจำปี ๒๕๖๖ เมื่อวันที่ ๘ พฤษภาคม ๒๕๖๖ แล้วนั้น

อาศัยอำนาจตามระเบียบกระทรวงมหาดไทยว่าด้วยการจัดทำแผนพัฒนาขององค์กรปกครองส่วนท้องถิ่น พ.ศ. ๒๕๔๘ และแก้ไขเพิ่มเติม ข้อ ๒๒ และ ข้อ ๒๕ จึงขอประกาศใช้แผนพัฒนาท้องถิ่น (พ.ศ. ๒๕๖๖-๒๕๗๐) ฉบับทบทวน ครั้งที่ ๑/๒๕๖๖ เพื่อเป็นกรอบในการจัดทำงบประมาณรายจ่ายประจำปีงบประมาณรายจ่ายเพิ่มเติม งบประมาณจากเงินสะสม ต่อไป

จึงประกาศให้ทราบโดยทั่วกัน

ประกาศ ณ วันที่ ๑๖ พฤษภาคม พ.ศ.๒๕๖๖

(นายสมควร เถาว์น้อย)

นายกองค์การบริหารส่วนตำบลเขาย้อย